OKRĘGOWA IZBA APTEKARSKA W OLSZTYNIE

BIULETYN INFORMACYJNY

nr **4/94** październik-grudzień 2013 r. **ISSN 1429-4451**
ukazuje się od kwietnia 1997 r. nakład 700 egz.

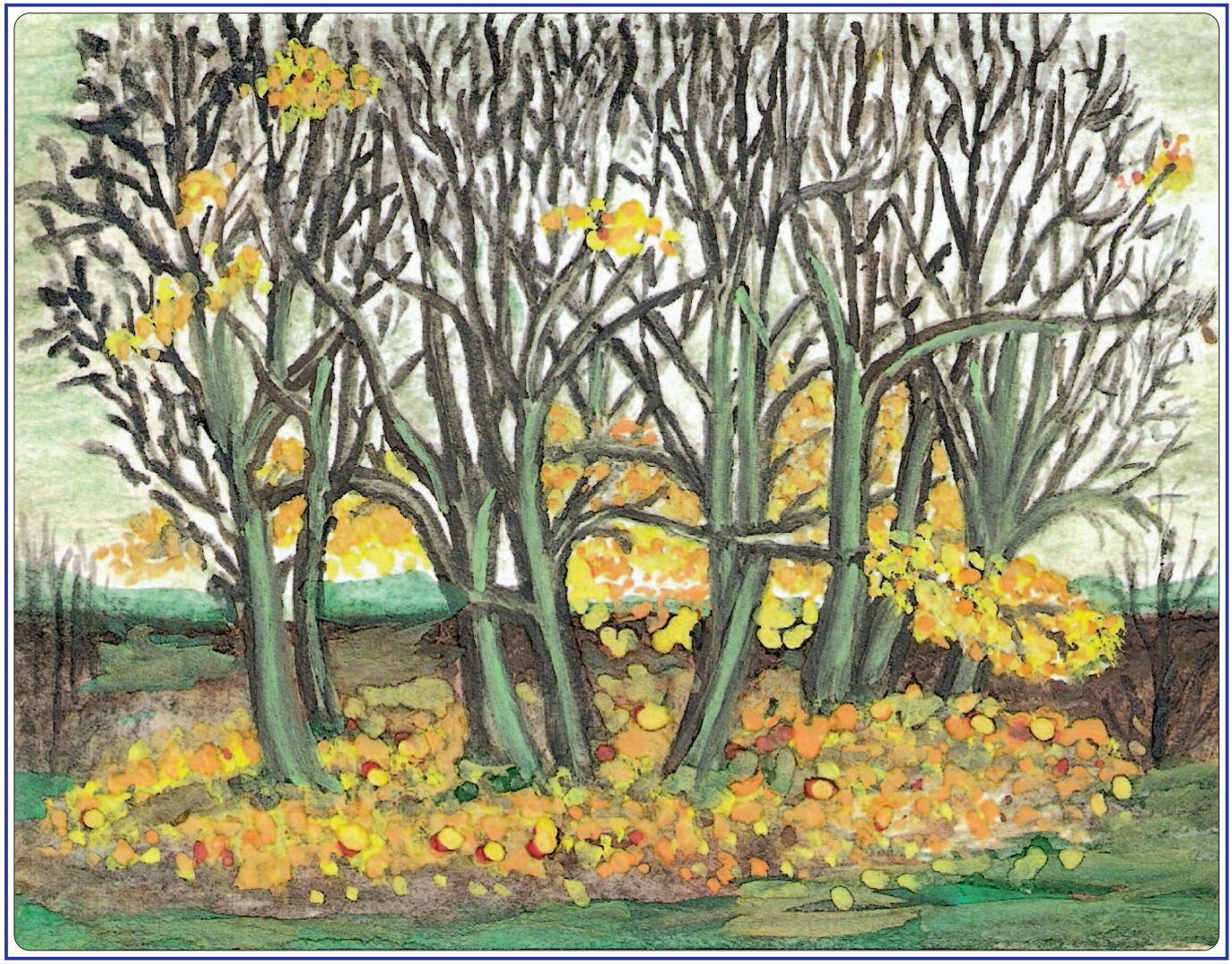

Odznaczeni Medalem im. prof. Bronisława Koskowskiego

Na zdjęciu u góry od lewej stoją: Roman Grzechnik, Jan Rogowski, Krystyna Żukowska, Grzegorz Kucharewicz fot. P. Martyniuk

Od Redakcji

2013

Jest już grudzień miesiąc zimny
I w swym trwaniu bardzo dziwny
Bo gdy mrozu kwiaty w oknie
W sercach ludzi mega stopnie
Idą święta czas radości
Ciepła, szczęścia i miłości
Więc życzymy Aptekarzom
Niech się same cuda zdarzą
By rozmawiać móc z doktorem
Na spokojnie nie ze sporem
By pacjenta dobro chronić
po pieczątkę go nie gonić,
By ustawą nas nie zbyli
Taką, co to w każdej chwili
Swego trwania w naszym prawie
Nie pomoże w żadnej sprawie
Niech spełniają się marzenia
To co dobre się nie zmienia
A na każdym naszym kroku
Który damy w Nowym Roku
Dobre słowa nas spotkały
I otuchy nam dodały
By każdego dnia o świcie
Zacząć pracę należycie
Nie ze smutkiem i pośpiechem
Lecz z radością i uśmiechem.

E. Bańkowska

SPIS TREŚCI: **str.:**

1. Słowo Prezesa Olsztyńskiej Okręgowej Rady Aptekarskiej 3
2. XXII Zjazd Aptekarzy w Olsztynie 5
3. Z prac Olsztyńskiej Okręgowej Rady Aptekarskiej 17
4. Ogólnopolski Dzień Aptekarza 22
5. Sylwetki Aptekarzy 23
6. Ślubowanie farmaceutów 24
7. Prawo na co dzień 26
8. Inspektor Farmaceutyczny 28
9. Szkolenia 30
10. Wydarzenia 31
11. Historia Farmacji 34
12. Przegląd prasy 35
13. Rozmaitości 38
14. Z żałobnej karty 40

WYDAWCA: Okręgowa Izba Aptekarska w Olsztynie, ul. Partyzantów 79/9, 10-402 Olsztyn tel./fax (89) 534-06-81, e-mail: oiaols@ol.onet.pl lub olsztyn@oia.org. pl, www.olsztyn.oia.org.pl
REDAKCJA: red. naczelny mgr farm. Janina Murawska – e-mail: jankamura@wp.pl
mgr farm. Mirosława Aleksandrowicz, mgr farm Elżbieta Bańkowska
prof. dr hab. n. farm. Adam Buciński, mgr farm. Krystyna Droździel
mgr farm. Roman Grzechnik, mgr farm. Lucyna Łazowska
Zdjęcia: mgr farm. Paweł Martyniuk
Opracowanie graficzne i DTP: Janusz Prucnal

Biuletyn Informacyjny Okręgowej Izby Aptekarskiej w Olsztynie zawiera treści przeznaczone dla farmaceutów oraz pracowników innych zawodów medycznych

Redakcja nie odpowiada za treść ogłoszeń. **EGZEMPLARZ BEZPŁATNY**

KONTAKT

- **Adres:** Okręgowa Izba Aptekarska w Olsztynie, ul. Partyzantów 79/9, 10-402 OLSZTYN
- **tel/fax:** (89) 534-06-81
- **Poczta elektroniczna:** oiaols@ol.onet.pl
- **Konta bankowe:** Bank PEKAO SA O/OLSZTYN nr konta:78 1240 5598 1111 0000 5023 7007
lub: Bank Zachodni WBK S.A. I O/Olsztyn nr konta: 77 1090 2718 0000 0006 7402 3790

BIURO IZBY czynne jest od poniedziałku do piątku w godz. 8^{00}-15^{30}
we wtorki 8^{00}-18^{00}
RADCA PRAWNY urzęduje we wtorki w godz. 14^{00}-17^{00}
Dyżur Prezesa lub **Prezydium Rady** we wtorki 15^{30}-16^{30}

Z okazji Świąt Bożego Narodzenia oraz zbliżającego się Nowego 2014 Roku wszystkim członkom Okręgowej Izby Aptekarskiej w Olsztynie
życzymy
spokojnych Świąt, wolnych od codziennego pośpiechu, trosk i zmartwień, spędzonych wśród rodziny, przyjaciół i bliskich
oraz
by Nowy Rok sprzyjał planom i marzeniom, a życzliwość otaczała wszystkich nie tylko w Święta ale w każdy dzień Nowego Roku

Elżbieta Kuriata
Warmińsko-Mazurski Wojewódzki Inspektor Farmaceutyczny
oraz pracownicy
Wojewódzkiego Inspektoratu Farmaceutycznego
w Olsztynie

Z okazji nadchodzących Świąt Bożego Narodzenia pragnę przesłać wszystkim farmaceutom naszej olsztyńskiej Izby Aptekarskiej najserdeczniejsze życzenia.
Niech nadchodzące Święta będą dla każdego z was niezapomnianym czasem spędzonym bez pośpiechu, trosk i zmartwień.
Życzę Wam, aby święta odbyły się w spokoju i radości wśród Rodziny, Przyjaciół oraz wszystkich Bliskich dla Was osób.
A wraz z nadchodzącym Nowym Rokiem życzę Każdemu z Was również dużo zdrowia i szczęścia.
Niech nie opuszcza Was pomyślność i spełnią się te najskrytsze marzenia.

Prezes OIA Olsztyn
Roman Jan Grzechnik

Szanowni Państwo

Na tegorocznym Zjeździe chciałbym poruszyć jakże ważne dla nas wszystkich zagadnienie samorządu aptekarskiego. Czym tak naprawdę jest, jakie są jego obowiązki i prawa, a przede wszystkim jak każdy z nas może wpływać na losy naszego zawodu.

Samorząd określa wyodrębnioną grupę społeczną, która powstała z mocy prawa i powołana jest do samodzielnego wykonywania zadań z danego zakresu, niemniej jednak podlegająca nadzorowi ze strony państwa, jak również kontrolowany jest przez grupę, która go powołała. Nie można zapomnieć, że samorząd, jako jednostka posiadająca osobowość prawną ponosi odpowiedzialność za swoje działania.

Podstawowy podział samorządu wyróżnia samorząd terytorialny – dotyczący wspólnoty osób zamieszkujących dane obszar geograficzny oraz funkcjonalny, który dotyczy wspólnoty osób opartej na więzi pracy, wykonywania zawodu lub innej działalności.

Na przestrzeni dziejów każdy zawód organizował się w grupy o charakterze cechowym. Zawód aptekarza nie odbiegał od tej prawidłowości. Rzadko jednak były to samodzielne organizację; częściej przypisywani oni byli do cechu kupieckiego. Dopiero po wyzwoleniu z zaborów podjęto usilne starania nad powołaniem własnej organizacji zawodowej, co zaowocowało Ustawą o wykonywaniu zawodu aptekarskiego z 1938 r oraz Ustawą o Izbach Aptekarskich z roku 1939. II wojna światowa zaburzyła działalność organizacji farmaceutycznych i choć rządy okupacyjne powołały do życia „izbę aptekarską", to była to tylko jednostka zarządzania na poziomie administracyjnym. Dopiero w lipcu '44 w Lublinie rozpoczęła prace pierwsza OIA. Jednak po raz kolejny cały trud jaki włożono w organizację organów samorządowych został udaremniony w jeden tzw. „czarny dzień" tj. 08.01 1951, kiedy to nastąpiła „socjalizacja ustroju aptekarstwa"; zniesiono izby aptekarskie a rozwój samorządu ustał na bagatela 40 lat. Dopiero ustawa z 1991 ponownie przywróciła możliwość tworzenia samodzielnych organizacji aptekarzy tj. izb aptekarskich. Tego samego roku w Warszawie obradował I Krajowy Zjazd Aptekarzy.

Główne zadania samorządu aptekarskiego nie zmieniły się, aż do tej pory. To właśnie przedstawiciele, których wybieramy, są powołani do reprezentowania zawodu aptekarza, obrony jego interesów, troski o zachowanie godności i niezależności, czy sprawowanie pieczy i nadzoru nad wykonywaniem zawodu. Izby Aptekarskie zgodnie ze swoimi ustawowymi kompetencjami mają także za zadanie kształtować stosunki między aptekarzami i pracować na rzecz solidarności zawodowej.

Funkcję decyzyjną i reprezentacyjną w samorządzie aptekarskim pełnią na szczeblu lokalnym Rady Aptekarskie, zaś na szczeblu krajowym Naczelna Rada Aptekarska. Prawidłowość ich działania oceniają i raportują Komisje Rewizyjne. W obrębie każdej Rady Aptekarskiej wyłaniane jest prezydium oraz jednostki zajmujące się poszczególnymi obszarami funkcjonowania świata farmaceutów. Organem zajmującym się nieprawidłowościami związanymi z wykonywaniem zawodu farmaceuty zajmuje się natomiast Rzecznik Odpowiedzialności Zawodowej.

Najwyższą zaś władzą samorządu aptekarskiego, która decyduje o polityce wewnętrznej i zewnętrznej są delegaci z całej Polski spotykający się na Krajowym Zjeździe Aptekarzy.

Każda zmiana, jaka miała miejsce głownie w warunkach ekonomicznych pociągała za sobą ogromną dezorganizację w stosunkach między aptekami, jak również wewnątrz nich.

Ogromnym echem odbiło się odrzucenie projektu ustawy zawierającej opis zasady: „apteka dla aptekarza", na mocy której to wyznacznikiem wydania pozwolenia na prowadzenie apteki miałyby być wysokie kwalifikację zawodowe magistra farmacji, a wydana koncesja byłaby ogromnym wyróżnieniem. Ww. zasadę uznano jednak za ograniczenie swobody działalności gospodarczej. Mimo wielokrotnej próby wdrożenia tego systemu wnioski farmaceutów były i są nadal odrzucane.

Nie przewidziano jednak, w jakim stopniu wpłynie to na postrzeganie naszego zawodu. Nie pomyślano, że przedsiębiorcy posiadający aptekę kierują się innymi zasadami niż kodeks etyki zawodowej jaki to nam farmaceutom wpajano przez cały okres jakże trudnych studiów.

Nie przewidziano na jak ogromną skalę przerodzi się konflikt między wiedzą jaką posiadamy i jaką powinniśmy się dzielić z pacjentem, a działaniami marketingowymi jakie na chwilę obecną są przenoszone do aptek. To był początek, kiedy to apteka stawała się wprawdzie wyspecjalizowanym, ale jednak tylko sklepem handlującym lekami. Bo jak rozdzielić doradztwo farmaceutyczne, udzielanie pełnej informacji o leku i wdrażanej farmakoterapii jak również interakcjach wynikających z polipragmazji od sprzedaży wiązanej i zwiększania koszyka zakupowego, a tym samym od strachu przed utratą pracy?

W tym miejscu zwracam się do wszystkich przedstawicieli zaprzyjaźnionych samorządów oraz przedstawicieli Administracji Państwowej których dzisiaj z wielką przyjemnością gościmy. To w waszym interesie jest wspierać farmaceutów i samorząd aptekarski w walce o jakość wykonywania naszego zawodu. To wam i wielu ludziom których reprezentujecie powinno zależeć na tym aby farmaceuta miał możliwość wykonywania swojego zawodu z należytą starannością. To wy i wasi znajomi oraz osoby które reprezentujecie są potencjalnymi pacjentami w naszych aptekach. I jestem głęboko przekonany a nawet pewny że wszyscy oczekujecie żeby farmaceuta pracujący w aptece polecał wam produkt leczniczy, który jest wam niezbędny, wybór którego nastąpił zgodnie z wiedzą medyczną i farmaceutyczną a nie produkt który został zakupiony przez właściciela czy menadżera który zazwyczaj nie jest farmaceutą i został przeznaczony do sprzedaży promocyjnej.

Przez wiele lat farmaceuci, ze względu na specyfikę swojej pracy, wiedzę oraz dbałość o dobro pacjenta darzeni byli ogromnym szacunkiem. Jednak jak oczekiwać szacunku od osób postronnych, skoro nie potrafimy się uszanować w obrębie zawodu? Coraz częściej zamiast wzajemnej pomocy i zrozumienia obserwujemy rywalizację, zazdrość i agresję. Apteki prześcigają się w znajdywaniu środków do wzajemnej destrukcji. W naszej społeczności pokutują absurdalne podziały na aptekarzy prywatnych i aptekarzy sieciowych, aptekarzy pracujących w aptekach otwartych i szpitalnych, na właścicieli i pracowników a nawet w Radach Aptekarskich podziały na zwolenników Prezesa i tzw: opozycję. Podważamy wzajemnie swoje opinie, powierzamy technikom farmaceutycznym zadania, ustawowo przypisane magistrom farmacji, tymczasem Kodeks etyki przypomina o tym, iż „czynności zastrzeżone dla aptekarza były wykonywane tylko przez osoby uprawnione", jak również o tym, iż każdy z nas osobno wpływa na opinię wystawianą przez pacjentów, jeżeli więc będziemy wzajemnie naruszać swoje dobre imię, jak możemy oczekiwać, ze będziemy autorytetem dla ludzi przychodzących do naszych aptek?

Jeśli nasze stosunki nie będą opierały się na lojalności, szacunku i solidarności wkrótce z osób zaufania publicznego staniemy się zwykłymi sprzedawcami!

Ważny pozostaje także aspekt powiązania lekarz – farmaceuta. Ten temat od zawsze budzi poważne kontrowersje. Postrzegamy się wzajemnie jako swojego rodzaju konkurencję autorytetową. Dyskredytujemy nawzajem swoje opinie, obarczamy wzajemnie winą, czego przykładem jest wieczna walka o poprawnie wypisywane recepty: my odsyłamy pacjenta do lekarza po poprawę lub wydajemy lek z pełną odpłatnością, podczas gdy lekarze informują pacjentów o naszej złej woli. Zapytać tu można: jak często lekarz dzwoni do apteki z prośbą o pomoc w prawidłowości wypisywanej recepty? Jak często spotykamy się z wrogością w słuchawce telefonu, kiedy dzwonimy by skonsultować z lekarzem zaordynowane leki? W tym temacie pojawia się kolejny problem tj. opieki farmaceutycznej: bo jak wprowadzić w życie przedsięwzięcie, które ma się opierać na współpracy lekarz– farmaceuta, skoro nie możemy na sobie wzajemnie polegać? Skoro sobie nie ufamy... i skoro wzajemnie podważamy swój autorytet w oczach pacjenta… Na poziomie samorządów zawodowych występuje pełne zrozumienie poruszonych problemów oraz chęć rozwiązywania ich we własnych gronach ale na poziomie indywidualnych relacji jest dużo sygnałów że to wszystko nie działa.

Problemów z jakimi musimy się zmierzyć będzie coraz więcej... Farmaceuci posiadający doświadczenie zawodowe muszą przekazywać wstępującym w nasze szeregi jak ważny jest wzajemny szacunek i koleżeństwo, jak wiele może zdziałać każdy z nas wykonując swoją pracę zgodnie z etyką zawodową i swoim sumieniem... jak wiele możemy zrobić biorąc czynny udział z pracy naszych samorządów, zamiast biernie czekać i liczyć na to, ze będzie lepiej... Jeżeli sami nie będziemy szanować siebie nawzajem i nie będziemy pielęgnować swoich idei ponownie będziemy tylko częścią cechu kupieckiego.

Prezes Okręgowej Rady Aptekarskiej
Okręgowej Izby Aptekarskiej w Olsztynie
mgr farm. **Roman Jan Grzechnik**

PROTOKÓŁ z przebiegu obrad

XXII Okręgowego Zjazdu Aptekarzy Okręgowej Izby Aptekarskiej w Olsztynie

który odbył się dnia 16 listopada 2013 roku w sali konferencyjnej Hotelu Wileńskiego przy ul. Knosały 5 w Olsztynie. Początek Zjazdu o godz. 10,15 (w drugim terminie)

Prezes Okręgowej Rady Aptekarskiej w Olsztynie mgr farm. Roman Grzechnik, w imieniu Rady Aptekarskiej wysłał Zaproszenie do każdego Farmaceuty, które zawierało również program Zjazdu – jego część oficjalną oraz część sprawozdawczą.

Farmaceuci, którzy przybyli na Zjazd, po podpisaniu listy obecności odebrali druk Mandatu do głosowania z numerem wg aktualnej listy członków Okręgowej Izby Aptekarskiej w Olsztynie oraz druk Projektu budżetu na 2014 rok.

I. Część oficjalna

Prezes mgr farm. Roman Grzechnik przywitał zaproszonych gości mgr Ewę Bertrand-Zbierską Dyrektora Wydziału Zdrowia i Polityki Społecznej Urzędu mia-

sta Olsztyn, mgr farm. Elżbietę Kuriata Warmińsko-Mazurskiego Wojewódzkiego Inspektora Farmaceutycznego, dr Walentego Seligę zastępcę Dyrektora ds. Medycznych Narodowego Funduszu Zdrowia oddział Olsztyn, mgr Danutę Jurkowską Sekretarza Okręgowej Rady Pielęgniarek i Położnych, dr Grzegorza Kucharewicza Prezesa Naczelnej Rady Aptekarskiej, mgr farm. Michała Pietrzykowskiego zastępcę Prezesa Gdańskiej Okręgowej Rady Aptekarskiej, panią Prof. dr hab. n. med. Alinę Borkowską Kierownika Katedry i Zakładu Neuropsychologii Klinicznej Collegium Medicum w Bydgoszczy, Uniwersytet Mikołaja Kopernika w Toruniu Konsultanta wojewódzkiego w dziedzinie psychologii Klinicznej obszaru województwa kujawsko-pomorskiego.

Prezes przywitał również przedstawicieli firm, którzy uczestniczą w Zjeździe jako sponsorzy: Farmina, Polfa Tarchomin, Bank PEKAO SA.

Po wystąpieniu Prezesa Okręgowej Rady Aptekarskiej mgr farm Romana Grzechnika Uczestnicy Zjazdu minutą ciszy uczcili pamięć o farmaceutach, którzy odeszli od nas w 2013 roku.

Następnie głos zabierali zaproszeni Goście: pani mgr Ewa Bertrand-Zielińska odczytała list od Prezydenta miasta Olsztyna Piotra Grzymowicza, pani Inspektor mgr farm. Elżbieta Kuriata w swoim wystąpieniu powiedziała, że często aspekt finansowy (refundacja, przetargi) zdominował tematy naszych spotkań aptekarskich. Zwróciła uwagę na to, ze nasze województwo nie mając na swoim terenie wyższej uczelni z wydziałem farmaceutycznym jest w specyficznej sytuacji braku wsparcia profesorskich autorytetów w podejmowanych działaniach, pani mgr Danuta Jurkowska na ręce Prezesa R. Grzechnika przekazała życzenia uczestnikom Zjazdu i piękną wiązankę kwiatów.

Następnie zostały odczytane przez mgr farm Marlenę Sadowska listy, które nadeszły od lek. med. Marka Zabłockiego Prezesa Warmińsko-Mazurskiej Izby Lekarskiej i od lek. wet. Zbigniewa Wróblewskiego Prezesa Warmińsko-Mazurskiej Izby Lekarsko-Weterynaryjnej.

Wystąpienie dr Grzegorza Kucharewicza zawierało przypomnienie tych wszystkich spraw które podejmowane są przez samorząd aptekarski w celu porządkowania rynku farmaceutycznego. Jest w dalszym ciągu wiele problemów które wymagają rozwiązań ustawowych. Jest to walka o stworzenie warunków umożliwiających właściwe wykonywanie zawodu aptekarza zgodnie z etyką, prestiżem zawodu aptekarza, aby apteka była postrzegana jako placówka ochrony zdrowia a nie kram oblepiony reklamą, aby zostały zapewnione ustawowe warunki ekonomiczne aptekom, ponieważ apteki należące do indywidualnych aptekarzy znajdują się obecnie w trudnej sytuacji ekonomicznej. Nie jest to w chwili obecnej łatwe zadanie, napotyka na zmasowany atak grupy przeciwników, co wielu z nas łatwo może zauważyć. Jednak działania podejmowane przez Prezesa NRA wspierane są przez wielu aptekarzy, którzy mają te same priorytety i chcą angażować się w podejmowane działania zmierzające do przywrócenia właściwej roli farmaceuty jako osoby wykonującej zawód zaufania publicznego. Po upływie roku od wejścia w życie ustawy o refundacji leków należy również wskazać słabe elementy nowego systemu refundacji, mające negatywny wpływ na dystrybucję leków i zaopatrzenie pacjentów w produkty lecznicze finansowane ze środków publicznych. Wskutek przyjętego w ustawie sposobu naliczania urzędowej marży detalicznej nie od ceny hurtowej brutto, jak to stanowi ustawa o cenach, lecz od sztucznie wykreowanej wartości, czyli od ceny hurtowej stanowiącej podstawę limitu w danej

grupie limitowej, a także przyjętych reguł tworzenia grup limitowych, pogorszyła się i tak już trudna sytuacja ekonomiczna aptek. Uchwalona tabela marż nie zrekompensowała strat poniesionych przez apteki i nie gwarantuje im stabilności finansowej. Nie jest właściwą drogą obniżanie marży, bo wpływa to na obniżenie rentowności aptek. Problemy natury ekonomicznej związane są również z częstą koniecznością przeceny zapasów magazynowych w aptekach ze względu na bardzo często zmieniające się przepisy związane ze zmianą cen leków refundowanych. a przecież to aptekarze finansują z własnych środków (lub branych kredytów) zakup leków refundowanych i czekają na zwrot kwoty refundacji z NFZ, co jest dodatkową trudnością stabilności finansowej apteki. W dalszym ciągu jest wiele przykładów łamania art. 94a ustawy Prawo Farmaceutyczne (zakaz reklamy).

Pojawiają się nowe zjawiska związane z zastraszaniem aptekarzy, którzy nie zgadzają się na działania związane z łamaniem przepisów tego prawa (ma to wprost mafijne znamiona). Takie sprawy wymagają zdecydowanego działania ze strony samorządu.

O wielu działaniach podejmowanych przez Naczelną Radę Aptekarską można na bieżąco dowiedzieć się z informacji zamieszczanych na stronie internetowej.

Gościem na naszym Zjeździe był zastępca Prezesa Gdańskiej Izby Aptekarskiej mgr farm Michał Pietrzykowski, który w swoim wystąpieniu również skierował słowa do młodych farmaceutów, dla których dzisiejszy dzień ślubowania jest ukoronowaniem zdobytego wykształcenia. Podkreślił, że to ważne osiągnięcie, to sukces, który zawdzięczają sobie, rodzicom, nauczycielom. Od swojej woli i zaangażowania, zdobytej wiedzy, którą trzeba ciągle rozwijać zależeć będą dalsze ich sukcesy których wszystkim życzył.

Podczas pierwszej części Zjazdu miała miejsce bardzo przyjemna chwila związana z wręczeniem Medalu im prof. Bronisława Koskowskiego mgr farm Krystynie Żukowskiej (Uchwała Nr VI/36/2013 z dnia 28 maja 2013 Naczelnej Rady Aptekarskiej) i mgr farm Janowi Rogowskiemu (Uchwała Nr V/100/2010 z dnia 30 czerwca 2010 Naczelnej Rady Aptekarskiej). Medal przyznaje się za zasługi dla chwały, pożytku i rozwoju aptekarstwa. Przyznanie Medalu jest najwyższym uznaniem wyrażonym przez członków samorządu aptekarskiego.

Wręczenia medali dokonał Prezes Naczelnej Rady Aptekarskiej dr Grzegorz Kucharewicz.

Odbyło się również Uroczyste ślubowanie magistrów farmacji absolwentów studiów farmaceutycznych oraz wręczenie „Prawa Wykonywania Zawodu Farmaceuty". Ślubowanie o następującej treści: *Ślubuję uroczyście w swej pracy farmaceuty sumiennie, gorliwie i z należną starannością wykonywać swoje obowiązki, mając zawsze na uwadze dobro pacjenta, wymogi etyki zawodowej i obowiązujące prawo, a także zachować tajemnicę zawodową, zaś w postępowaniu swoim kierować się zasadami godności, uczciwości i słuszności* – zostało złożone przed Prezesem Naczelnej Rady Aptekarskiej dr Grzegorzem Kucharewiczem i Prezesem Olsztyńskiej Okręgowej Rady Aptekarskiej mgr farm. Romanem Grzechnikiem wobec pozostałych farmaceutów uczestniczących w Zjeździe Aptekarzy w Olsztynie oraz zaproszonych Gości.

Dokument „Prawo Wykonywania Zawodu Farmaceuty" wręczał Prezes NRA G.Kucharewicz. Na pamiątkę tego uroczystego wydarzenia Prezes R.Grzechnik wręczał książkę wydaną przez Izbę Aptekarską w Olsztynie z okazji dwudziestolecia samorządu aptekarskiego autorstwa Lucyny Łazowskiej i Janiny Murawskiej pt: Okręgowa Izba Aptekarska w Olsztynie

1991-2011", wydanie książkowe Kodeksu Etyki Aptekarza Rzeczypospolitej Polskiej wydane przez Naczelną Izbę Aptekarską Warszawa 2013 oraz książkę pt. „Apteka w nowym systemie refundacyjnym Poradnik farmaceuty" wraz z suplementem wydawnictwa FARMAPRESS Warszawa autorstwa Iwony Gryglickiej i Marcina Tomasika a także znaczek z logo OIA – identyfikator farmaceuty należącego do Olsztyńskiej Okręgowej Izby Aptekarskiej i piękną czerwoną różę z życzeniami pomyślności w wykonywanej pracy zawodowej i życiu osobistym. Każdy farmaceuta treść składanego ślubowania, które zostało pięknie przygotowane również w formie wydrukowanej umieszczonej w okładce z logo Izby Aptekarskiej w Olsztynie, będzie mógł zachować na pamiątkę tego uroczystego dnia.

Nasz kolega mgr farm Paweł Martyniuk uwiecznił ten moment wykonując pamiątkowe zdjęcia.

Ślubowanie złożyły i otrzymały Prawo Wykonywania Zawodu Farmaceuty następujące osoby:
ABRAMCZYK Karolina
BIEDRZYCKI Grzegorz
GIREK Ewa Katarzyna
GLINKA Aneta
GOLENIA Ewa
GÓRALCZYK Marek
GRABOWSKI Kamil Wojciech
GRĄDWAL Karolina
KARKOWSKI Radosław Andrzej
KOSZEWSKI Łukasz Kamil
KOWALSKA Julita Anna
MATCZAK Marcin
RYDZ Paulina
SMOLIŃSKA Daria Małgorzata
STEFANOWSKA Sonia
SZALPUK Karolina
TADLA Edyta Joanna.

Następnie wysłuchaliśmy ciekawego wykładu: „Leki i dopalacze, a funkcje poznawcze i uzależnienia", który wygłosiła prof. dr hab. n. med. Alina Borkowska. Potem uczestnicy Zjazdu Aptekarzy mieli możliwość uczestniczenia w koncercie w wykonaniu zespołu „Absolwent".

II. Część sprawozdawcza Zjazdu

1. Wybory:

Na Przewodniczącego Zjazdu wybrana została (jednogłośnie) mgr farm. Marlena Sadowska, natomiast mgr farm. Magdalena Stankiewicz została wybrana zastępcą Przewodniczącego Zjazdu (jednogłośnie).

Sekretarzami Zjazdu zostali wybrani: mgr farm. Janina Murawska i mgr farm. Wojciech Kask (jednogłośnie).

2. Przyjęcie porządku obrad:

Przedstawiony porządek obrad poddano pod głosowanie.Jednogłośnie został przyjęty.

3. Wybory komisji:

Do komisji Mandatowej wybrane zostały następujące osoby: (jednogłośnie)
mgr farm. Monika Ziółkowska-Jasińska
mgr farm. Grażyna Domin
mgr farm. Elżbieta Kuriata

Do komisji Regulaminowej zostały wybrane: (jednogłośnie)
mgr farm. Danuta Harbaszewska
mgr farm.Zofia Stępień
mgr farm. Teresa Korbut

Do komisji Uchwał i Wniosków wybrane zostały: (jednogłośnie)
mgr farm. Anna Perzanowska
mgr farm. Dariusz Gozdan
mgr farm. Janusz Łazarczuk

4. Przedstawienie sprawozdań z działalności:

Sprawozdanie z działalności Okręgowej Rady Aptekarskiej Okręgowej Izby Aptekarskiej w Olsztynie za okres od 24 listopada 2012 roku do 15 listopada 2013 roku przedstawił Farmaceutom zebranym na sali obrad mgr farm. Roman Grzechnik Prezes OIA. Następnie sprawozdanie

przedstawił Skarbnik OIA mgr farm. Paweł Martyniuk.

Sprawozdanie z działalności Okręgowej Komisji Rewizyjnej przy Okręgowej Izbie Aptekarskiej za okres od 24.11.2012 do 15.11.2013 przedstawiła Przewodnicząca mgr farm. Agnieszka Karkut.

Sprawozdanie Okręgowego Rzecznika Odpowiedzialności Zawodowej OIA w Olsztynie za okres od 24.11.2012 do 15.11.2013 przedstawił mgr farm. Bartosz Wiechecki – zastępca Rzecznika.

Sprawozdanie z działalności Sądu Aptekarskiego za okres 24.11.2012 do 15.11.2013r. przedstawiła Przewodnicząca Sądu mgr farm. Lucyna Łazowska.

5. Dyskusja nad sprawozdaniami

W dyskusji nad sprawozdaniami głos zabierali: mgr farm. Elżbieta Kuriata. Dotyczyło to sposobu prezentacji materiałów przedstawianych przez Skarbnika OIA.

Natomiast mgr farm Marianna Kosowska zgłosiła wniosek o poparcie działań Naczelnej Rady Aptekarskiej dotyczących istotnych spraw dla Aptekarzy.

Głos w dyskusji zabierał również mgr farm. Janusz Łazarczuk.

6. Podjęcie uchwał o przyjęciu sprawozdań organów Okręgowej Izby Aptekarskiej

Po zakończeniu dyskusji Przewodnicząca Komisji Uchwał i Wniosków mgr farm. Anna Perzanowska przedstawiła uczestnikom zjazdu uchwały, które zostały poddane pod głosowanie:

1. Uchwała Nr 1 XXII Okręgowego Zjazdu Aptekarzy Okręgowej Izby Aptekarskiej w Olsztynie z dnia 16 listopada 2013r. w sprawie zatwierdzenia rocznego sprawozdania z działalności Okręgowej Rady Aptekarskiej Okręgowej Izby Aptekarskiej w Olsztynie – zatwierdzenie uchwały Nr 1 podjęto jednogłośnie

2. Uchwała Nr 2 XXII Okręgowego Zjazdu aptekarzy Okręgowej Izby Aptekarskiej w Olsztynie z dnia 16 listopada 2013r. w sprawie zatwierdzenia rocznego sprawozdania z działalności Okręgowej Komisji Rewizyjnej Okręgowej Izby Aptekarskiej w Olsztynie – zatwierdzenie uchwały Nr 2 podjęto jednogłośnie

3. Uchwała Nr 3 XXII Okręgowego Zjazdu Aptekarzy Okręgowej Izby Aptekarskiej w Olsztynie z dnia 16 listopada 2013 w sprawie zatwierdzenia rocznego sprawozdania z działalności Okręgowego Rzecznika Odpowiedzialności zawodowej Okręgowej Izby Aptekarskiej w Olsztynie – zatwierdzenie uchwały Nr 3 podjęto jednogłośnie.

4. Uchwała Nr 4 XXII Okręgowego Zjazdu Aptekarzy Okręgowej Izby Aptekarskiej w Olsztynie z dnia 16 listopada 2013r. w sprawie zatwierdzenia rocznego sprawozdania z działalności Okręgowego Sądu Aptekarskiego Okręgowej Izby Aptekarskiej w Olsztynie – zatwierdzenie uchwały Nr 4 podjęto jednogłośnie

7. Uchwalenie budżetu Okręgowej Izby Aptekarskiej na 2014 rok

Przewodnicząca Komisji Uchwał i Wniosków mgr farm. Anna Perzanowska przedstawiła uczestnikom zjazdu uchwałę dotyczącą projektu preliminarza budżetowego na 2014 rok.

Uchwała Nr 5 XXII Okręgowego Zjazdu Aptekarzy Okręgowej Izby Aptekarskiej w Olsztynie z dnia 16 listopada 2013r. w sprawie budżetu Okręgowej Izby Aptekarskiej w Olsztynie na rok 2014 – zatwierdzenie uchwały Nr 5 podjęto jednogłośnie.

8. Przyjęcie wniosków XXII Okręgowego Zjazdu Aptekarzy

Uczestnicy Zjazdu Aptekarzy w Olsztynie przyjęli Wniosek złożony przez mgr farm. Mariannę Kosowską do Komisji Uchwał i Wniosków XXII Okręgowego Zjazdu Aptekarzy Okręgowej Izby Aptekarskiej następującej treści: Wnoszę o poparcie przez Uczestników zjazdu

działań Naczelnej Rady Aptekarskiej dotyczących istotnych spraw Aptekarstwa Polskiego a w szczególności:
– bezwzględne utrzymanie w Prawie farmaceutycznym zapisu o zakazie reklamy aptek, punktów aptecznych i ich działalności,
– demografii aptek,
– geografii aptek,
– apteki dla aptekarza lub aptekarza w spółce
Wydane zostało Oświadczenie w tej sprawie.

9. Zakończenie Zjazdu

Do Sekretarzy Zjazdu zostały złożone podpisane protokóły komisji zjazdowych: Protokół Komisji Mandatowej, Protokół Komisji Regulaminowej, Protokół Komisji Uchwał i Wniosków wraz z wnioskiem złożonym przez mgr Mariannę Kosowską,

Przewodnicząca Zjazdu mgr farm Marlena Sadowska po stwierdzeniu, że wszystkie punkty programu zjazdu zostały wykonane ogłosiła zamknięcie obrad i zakończenie Zjazdu. Podziękowała wszystkim za przybycie i zaprosiła na wspólny obiad.

Przewodniczący Zjazdu
mgr farm **Marlena Sadowska**
Zastępca Przewodniczącego Zjazdu
Magdalena Stankiewicz
Sekretarze Zjazdu
mgr farm **Janina Murawska**
mgr farm **Wojciech Kask**

Sprawozdanie z działalności Okręgowej Rady Aptekarskiej Okręgowej Izby Aptekarskiej w Olsztynie za okres od 24 listopada 2012 r. do 15 listopada 2013 r.

Na dzień 15 listopada 2013r. na liście Okręgowej Izby Aptekarskiej znajduje się 646 członków w tym 80 emerytów nie wykonujących zawodu. Jak Państwo pamiętacie zgodnie z uchwałą VI Krajowego Zjazdu Aptekarzy zwolnieni jesteśmy z odprowadzania do Naczelnej Rady Aptekarskiej części należnej składki członkowskiej za członków będących emerytami lub rencistami, którzy uchwałą Okręgowej Rady Aptekarskiej w „sprawie wysokości składki członkowskiej" zwolnieni są z jej opłacania. Corocznie do dnia 1 grudnia jesteśmy zobowiązani uchwałą Naczelnej Rady Aptekarskiej do weryfikowania listy członków-emerytów i przekazania jej do Naczelnej Rady Aptekarskiej.

W okresie sprawozdawczym uruchomiono 18 nowych aptek, właścicielami 3 są farmaceuci; 1 apteka zmieniła lokal, co wiąże się z wydaniem nowego „zezwolenia". Wygaszono 6 koncesji/zezwoleń na prowadzenie apteki, właścicielami 4 aptek byli farmaceuci lub farmaceuci w spółce.

Na dzień sprawozdania na terenie naszej Izby mamy:
aptek ogólnodostępnych – 323, z tego w Olsztynie 71
aptek szpitalnych. – 20
aptek zakładowych – 1 (były 2, zlikwidowano aptekę w areszcie śledczym w Olsztynie)
działów farmacji szpitalnej – 9
hurtowni farmaceutycznych – 11
skład konsygnacyjny – 1

Działalność Okręgowej Rady Aptekarskiej

W okresie sprawozdawczym Okręgowa Rada Aptekarska odbyła 13 posiedzeń planowych. Prezydium Okręgowej Rady odbyło 36 posiedzeń.

Wszystkie posiedzenia Okręgowej Rady Aptekarskiej i Prezydium Okręgowej Rady są dokumentowane, a protokoły z nich i podjęte uchwały znajdują się w Biurze Izby.

Okręgowa Rada Aptekarska rozpatrzy-

ła 20 wniosków Wojewódzkiego Inspektora Farmaceutycznego o wydanie opinii w sprawie zezwolenia na prowadzenie apteki ogólnodostępnej i wydała:

18 opinii pozytywnych w sprawie udzielenia zezwolenia, 2 opinie negatywne z uwagi na nazwy aptek zawierające w nazwie znamiona reklamy. Są to „Apteka Tania" w Olsztynie i „Apteka Ratuszowa – Tanie leki" w Górowie Iławeckim. Właściciel apteki „Apteka Tania" złożył zażalenie do Naczelnej Rady Aptekarskiej na uchwałę – postanowienie o wydaniu negatywnej opinii w sprawie „zezwolenia". Naczelna Rada Aptekarska umorzyła postępowanie zażaleniowe ponieważ nie toczy się już postępowanie główne (Wojewódzki Inspektor Farmaceutyczny wydał już zezwolenie na prowadzenie apteki „Apteka Tania"). W przypadku apteki „Apteka Ratuszowa – Tanie leki" wystąpiliśmy do Wojewódzkiego Inspektora Farmaceutycznego o dopuszczenie Izby jako strony w postępowaniu dotyczącym wydania zezwolenia na prowadzenie apteki. Wobec odmowy, złożyliśmy zażalenie na postanowienie Wojewódzkiego Inspektora Farmaceutycznego do Głównego Inspektora Farmaceutycznego. Główny Inspektor Farmaceutyczny podtrzymał decyzję Wojewódzkiego Inspektora Farmaceutycznego o odmowie dopuszczenia Izby do udziału w postępowaniu.. Decyzję Głównego Inspektora Farmaceutycznego zaskarżyliśmy do Wojewódzkiego Sądu Administracyjnego w Warszawie (sprawa w toku).

Istotnym elementem wniosków w sprawie „zezwolenia" jest stwierdzenie rękojmi należytego prowadzenia apteki kandydatowi do funkcji kierownika. Niezmiennie, ze wszystkimi kandydatami, którzy są członkami naszej Izby, Prezydium Okręgowej Rady Aptekarskiej spotykało się i odbywało rozmowę o obowiązkach kierownika oraz zasadach prowadzenia apteki zgodnie z prawem farmaceutycznym. Zwracaliśmy uwagę na zapisy w prawie farmaceutycznym dotyczące zakazu reklamy aptek.

Prezydium Okręgowej Rady Aptekarskiej w trybie art. 217 kpa tj. na wniosek farmaceuty podjęło:

43 Uchwały – Postanowienia w sprawie stwierdzenia rękojmi należytego prowadzenia apteki lub hurtowni, w tym apteki ogólnodostępnej – 39, apteki szpitalnej – 2, hurtowni – 2,

Ze wszystkimi kandydatami na kierowników występującymi o „rękojmię" Prezydium Rady spotykało się, tak samo jak w przypadku opiniowania kierowników do aptek „nowych".

W naszej ocenie spotkania te są przydatne farmaceutom – kandydatom, ponieważ uzmysławiają im obowiązki ciążące na kierowniku apteki; są one również przydatne członkom Okręgowej Rady Aptekarskiej, bo dowiadujemy się o trudnościach, problemach w wykonywaniu zawodu – jest to dla nas wskazówka do działania.

Ustawa o działalności leczniczej z dnia 15 kwietnia 2011r. uchyliła obowiązek prowadzenia aptek szpitalnych w szpitalach „jednoprofilowych", ale narzuciła obowiązek utworzenia w to miejsce działu farmacji szpitalnej. Obowiązek utworzenia działu farmacji szpitalnej ciąży również na podmiotach leczniczych wykonujących stacjonarne i całodobowe świadczenia zdrowotne niezależnie od ilości łóżek. Nie określono w prawie farmaceutycznym jednoznacznie wymogów, jakie powinien spełniać farmaceuta prowadzący dział farmacji szpitalnej. Okręgowa Rada Aptekarska stoi na stanowisku, że powinien on spełniać takie same wymogi jak kierownik apteki szpitalnej, czyli 5-letni staż pracy lub 3-letni staż pracy i specjalizacja, oraz nie może być równocześnie kierownikiem działu farmacji szpitalnej i apteki. Nasze stanowisko podzieliła Naczelna Rada Aptekarska utrzymując w mocy wydaną uchwałę-postanowienie o odmowie stwier-

dzenia „rękojmi" farmaceucie będącym równocześnie kierownikiem apteki ogólnodostępnej. Ostateczna decyzja należy do Wojewódzkiego Inspektora Farmaceutycznego, który nie podziela stanowiska Okręgowej Rady Aptekarskiej. Mamy więc kierowników działów farmacji szpitalnej będących równocześnie kierownikiem apteki ogólnodostępnej, apteki szpitalnej, hurtowni farmaceutycznej czy też posiadający roczny staż pracy.

Na terenie naszej Izby w dalszym ciągu mamy 14 kierowników aptek, którzy nie są naszymi członkami. Rękojmie tym kierownikom stwierdziły właściwe miejscowo okręgowe rady aptekarskie. Nie znamy tych kierowników, nie uczestniczą oni w życiu samorządowym naszej Izby.

W okresie sprawozdawczym Okręgowa Rada Aptekarska podjęła 24 Uchwały o przyznaniu prawa wykonywania zawodu absolwentom Wydziałów Farmaceutycznych, którzy jako miejsce pracy wybrali teren Naszej Izby. Dziś złożyli uroczyste ślubowanie i otrzymali dokument „Prawo wykonywania zawodu farmaceuty".

Zorganizowaliśmy 8 szkoleń naukowych, w tym 4 szkolenia wspólnie z Olsztyńskim Oddziałem Polskiego Towarzystwa Farmaceutycznego. Dały one możliwość uzyskania 24 punktów edukacyjnych miękkich. Okręgowa Rada była współorganizatorem, wraz z Sekcją Farmacji Szpitalnej Olsztyńskiego Oddziału PTFarm., jednego szkolenia tzw. Warsztatów Farmaceutycznych dla farmaceutów szpitalnych z terenu naszej Izby, dało ono możliwość uzyskania 7 punktów edukacyjnych „twardych".

Nasi członkowie mieli też możliwość uczestniczenia w bezpłatnych szkoleniach/kursach w Olsztynie organizowanych przez inne podmioty, o których zawiadamialiśmy naszych członków. Szkolenia te pozwalały uzyskać 4 punkty edukacyjne „miękkie" i 21 „twardych".

Na wnioski złożone przez farmaceutów Okręgowa Rada Aptekarska wydała 7 uchwał– postanowień w sprawie przedłużenia okresu szkolenia ciągłego i 14 uchwał-postanowień w sprawie zaliczenia pierwszego okresu szkoleniowego w terminie znacznie późniejszym niż określa to rozporządzenie Ministra Zdrowia w sprawie szkoleń ciągłych. Ponieważ brak jest uregulowań ogólnych dotyczących szkoleń ciągłych niezrealizowanych w terminie przewidzianym rozporządzeniem, Okręgowa Rada Aptekarska podjęła uchwałę o przyjęciu „Stanowiska w sprawie zaliczania okresu szkoleniowego ukończonego poza terminem określonym w rozporządzeniu Ministra Zdrowia". Opracowanie tego „Stanowiska" pozwala na jednolite postępowanie. Należy się uznanie naszym członkom, którzy choć nie zdążyli ukończyć okresu szkoleniowego w terminie, dalej uczestniczą w szkoleniach i zwracają się do Okręgowej Rady Aptekarskiej o zaliczenie okresu szkoleniowego w momencie uzyskania wymaganej ilości punktów edukacyjnych (50 miękkich i 50 twardych). Oczywiście największe uznanie należy się członkom kończącym okres szkoleniowy w terminie.

Rada podjęła 1 uchwałę w sprawie wydania pozytywnej opinii dotychczasowemu kierownikowi apteki o możliwości kierowania apteką do 70. roku życia. Była to jedyna uchwała w tej sprawie ponieważ ustawa z dnia 23 listopada 2012r. o zmianie niektórych ustaw w związku z podwyższeniem wieku emerytalnego zmieniła zapis art. 88 ust. 2 prawa farmaceutycznego, przez wykreślenie wieku kierownika apteki, oraz. uchyliła ust. 3 stanowiący o możliwości przedłużenia okresu pełnienia funkcji do 70 r.ż. (ustawa weszła w życie 1 stycznia 2013r.) Ze zmiany przepisu skorzystało dotąd trzech farmaceutów po 70 roku życia w tym dwóch byłych kierowników w swojej aptece, którzy ponownie zwrócili

się do Okręgowej Rady Aptekarskiej o stwierdzenie „rękojmi" i ją uzyskali.

Okręgowa Rada Aptekarska podjęła. następujące uchwały dotyczące finansów Izby w tym składek członkowskich:

– 2 uchwały o rozłożeniu zaległych składek na raty

– 1 uchwałę o uznaniu składek członkowskich za nienależne

– 1 uchwałę o odmowie umorzenia składek

– 1 uchwałę o odmowie odstąpienia od naliczania składki członkowskiej za czas przebywania na urlopie wychowawczym – brak podstawy prawnej

– uchwałę o przeznaczeniu 10 tys. zł na szkolenie z prawa administracyjnego członków organów Okręgowej Izby Aptekarskiej, w szkoleniu wzięło udział 10 członków Rady i przewodnicząca Okręgowego Sądu Aptekarskiego

– uchwałę o przeznaczeniu 10 tys. zł na organizację „regat" z czego wykorzystaliśmy około 5,5 tys. zł.

– uchwały o podwyżce uposażenia pracownikom Biura Izby

– uchwałę o przeznaczeniu 500 zł na wsparcie wydania tomiku wierszy pani dr farm. Marii Ellnain-Wojtaszek (Uniwersytet Medyczny w Poznaniu) – w zamian otrzymaliśmy 30 egzemplarzy tomiku, które będą upominkami okazjonalnymi

– uchwała o przeznaczeniu kwoty 3 tys. zł na zakup laptopa (jeszcze nie zrealizowano zakupu).

– powierzyliśmy administrowanie stroną internetową Izby firmie Virtualmedia, koszt administrowania 200 zł miesięcznie.

Wciąż borykamy się z łamaniem zapisu art.94a ust.1 prawa farmaceutycznego o zakazie reklamy aptek oraz ich działalności. Podmioty prowadzące apteki prześcigają się w pomysłach jak by tu ująć reklamę, żeby wydawało się, że nie jest reklamą. Co raz to pojawiają się nowe programy lojalnościowe, ostatnio „program pocztowy 60+", konkursy, gazetki reklamowe, w których nie podaje się adresu aptek, za to adresy tych aptek podaje się w gazecie codziennej, do której gazetka reklamowa jest dołączona. A już kuriozalna była (a raczej jest, bo wciąż wisi) reklama aptek, które oferują „super tanie leki" umieszczona w centrum Olsztyna przy ul. Piłsudskiego, zajmująca ogromną powierzchnię muru więziennego. O wszystkich tych przypadkach łamania zakazu reklamy aptek informowaliśmy Wojewódzkiego Inspektora Farmaceutycznego.

Niestety w realizacji programów lojalnościowych w aptekach z woli pracodawcy uczestniczą farmaceuci – członkowie naszej Izby.

Okręgowa Rada Aptekarska w dniu 23 lipca 2013r.podjęła uchwałę nr 67/VI/2013 w sprawie obowiązków kierowników aptek prowadzących programy lojalnościowe w aptekach.

Uchwała została rozesłana do wszystkich kierowników aptek. Właściciel programu lojalnościowego zwrócił się do Ministra Zdrowia o zaskarżenie uchwały Okręgowej Rady Aptekarskiej w Olsztynie do Sądu Najwyższego. Minister Zdrowia zwrócił się do Naczelnej Rady Aptekarskiej o uchylenie uchwały nr 67/VI/2013 Okręgowej Rady Aptekarskiej w Olsztynie jako sprzecznej z prawem i naruszającej kompetencje Wojewódzkiego Inspektora Farmaceutycznego. W odpowiedzi na pismo Ministra Zdrowia Prezes NRA informuje, że „nie podziela stanowiska zawartego w piśmie Ministra Zdrowia oraz nie znajduje podstaw do podjęcia działań wynikających z art. 39 ust. 2 i 3 ustawy o izbach aptekarskich. Uznając jednak prawo każdego organu samorządu aptekarskiego do zmiany wydanej uchwały, pismo Ministra Zdrowia przesyła do Okręgowej Rady Aptekarskiej OIA w Olsztynie". Okręgowa Rada Aptekarska w Olsztynie nie uchyliła przedmiotowej uchwały.

W dniu 4 lipca 2013 r. w Warszawie odbyło się spotkanie Głównego Inspektora Farmaceutycznego i Wojewódzkich Inspektorów Farmaceutycznych z przedstawicielami Naczelnej Rady Aptekarskiej i prezesami okręgowych rad aptekarskich. Prezes Roman Grzechnik był uczestnikiem tego spotkania. Spotkanie poświęcone było problemom związanym z przestrzeganiem przepisów dotyczących zakazu reklamy aptek, punktów aptecznych i ich działalności. Podczas spotkania ustalono, że Główny Inspektor Farmaceutyczny i Prezes Naczelnej Rady Aptekarskiej wystosują wspólny komunikat skierowany do aptekarzy.

Coraz częściej aptekarze na terenie naszej Izby protestują przeciwko pełnieniu dyżurów aptek w takiej formie jak obecnie, tzn. że koszty dyżuru ponosi aptekarz/właściciel. Okręgowa Rada Aptekarska od pewnego czasu opiniując uchwałę starostwa powiatowego w sprawie dyżurów aptek na danym terenie, w opinii wnioskuje o zapisanie w uchwale starostwa, środków na pokrycie dyżurów aptek. Jest to na razie pobożne życzenie, ale „kropla drąży skałę"

Z Departamentu Spraw Zagranicznych Naczelnej Izby Aptekarskiej otrzymaliśmy obszerną informację w sprawie projektu ustawy dotyczącej finansowania dyżurów aptek w Niemczech oraz informację o ekonomicznych aspektach dyżurów aptek w Polsce na podstawie danych z 18 okręgowych izb aptekarskich – opracowanie pana mgr farm. Piotra Bohatera. My również wysyłaliśmy dane z terenu naszej Izby (w ciągu doby dyżur pełni 30 aptek). Cytuję za twórcą opracowania:
Analiza kosztów dyżurów na obszarze 18 izb okręgowych pozwala wyciągnąć wniosek, że na obszarze całej Polski koszt dyżurów będzie wynosił około 110 mln złotych rocznie. Niestety marża apteczna wynikająca z wydanych leków w trakcie dyżuru tylko w bardzo niewielkim stopniu pokrywa koszty dyżuru.
Na terenie naszej Izby koszt dyżurów nocnych, w weekendy i dni świąteczne będzie wynosił 4,85 mln zł rocznie.

Realizując uchwałę Naczelnej Rady Aptekarskiej w sprawie określenia wzoru identyfikatora farmaceuty noszonego w miejscu pracy opracowaliśmy wzór identyfikatora farmaceuty naszej Izby. Będzie on dostępny na stronie internetowej naszej Izby. Warto przytoczyć treść §2 uchwały Naczelnej Rady Aptekarskiej w sprawie identyfikatora: „ Farmaceuta zobowiązany jest do noszenia w miejscu pracy identyfikatora zgodnego ze wzorem, w sposób umożliwiający łatwe odczytanie danych umieszczonych na identyfikatorze. Farmaceuta nie może udostępniać identyfikatora innym osobom".

Przedstawiciele Okręgowej Rady Aptekarskiej, mgr Roman Grzechnik. mgr Paweł Martyniuk i mgr Michał Dutka prowadzili szkolenie lekarzy w ramach stażu podyplomowego lekarzy i lekarzy dentystów na temat „Zasady wypisywania recept na leki i wyroby medyczne oraz zleceń na przedmioty ortopedyczne, środki pomocnicze i lecznicze środki techniczne"

Kontynuowaliśmy tradycję spotkań na zakończenie karnawału z niepracującymi farmaceutami-emerytami.

W ramach integracji zawodowej środowiska aptekarskiego zorganizowano spływ kajakowy na rzece Łynie w dniu 30 maja br. Głównym organizatorem był Prezes Roman Grzechnik. W spływie wzięli również udział farmaceuci z OIA w Białymstoku.

Zorganizowaliśmy II Żeglarskie Mistrzostwa Polski Aptekarzy, które odbyły się w dniach 30.08 – 02.09. br., tak jak w roku ubiegłym w Stanicy Wodnej Kietlice nad Mamrami. Uczestniczyło w nich 16 załóg z 9 okręgowych izb aptekarskich, nasza Izba wystawiła 5 drużyn. Komandorem

Regat był Prezes Roman Grzechnik.

Obszerne sprawozdania z obu imprez mogliśmy przeczytać na stronie Izby oraz w Biuletynie Informacyjnym naszej Izby a sprawozdanie z „Regat" także w Biuletynie Naczelnej Izby Aptekarskiej.

Okręgowa Rada Aptekarska podjęła uchwałę o organizowaniu „Regat" jako cyklicznej imprezy integracyjnej.

Na wniosek Okręgowej Rady Aptekarskiej zostały przyznane naszym członkom następujące odznaczenia:
– honorową odznakę „Za Zasługi dla Ochrony Zdrowia" Minister Zdrowia przyznał mgr farm. Jadwidze Domoń, kierownikowi apteki szpitalnej Szpitala Powiatowego w Piszu,
– medalem im. prof. Bronisława Koskowskiego Naczelna Rada Aptekarska uhonorowała panią mgr farm. Marię Dubaniewicz i panią mgr farm. Krystynę Żukowską.

Panie magister Jadwiga Domoń i Maria Dubaniewicz zostały odznaczone podczas uroczystości Ogólnopolskiego Święta Aptekarzy w dniu 18 września 2013r., która miała miejsce w sali Filharmonii Narodowej w Warszawie.

W okresie sprawozdawczym do Okręgowej Rady Aptekarskiej wpłynęły następujące skargi:
– skarga pacjenta na nieprawidłowości w pełnieniu dyżuru w aptece – przekazano do wyjaśnienia OROZ
– skarga pacjenta, że z powodu braku jednego leku, nie zrealizowano w aptece w tym dniu pozostałych leków – wyjaśnienie kierownika,
– skarga farmaceuty o rozpowszechnianiu pomówień i oszczerstw dotyczących osoby farmaceuty – przekazano do wyjaśnienia OROZ
– ciekawostką jest odwołanie przez skarżącą pacjentkę złożonej uprzednio skargi na aptekę.

Najbliższe zamierzenia:
– spotkanie aptekarzy z przedstawicielami NFZ w sprawie problemów podczas realizacji recept w aptece a także omówienie „recepty transgranicznej"
– stworzenie profilu Okręgowej Izby Aptekarskiej na Facebooku

Sprawozdanie z gospodarowania finansami Izby przedstawi Skarbnik Jest ono integralną częścią sprawozdania z działalności Okręgowej Rady Aptekarskiej.

Składając niniejsze sprawozdanie pragnę wyrazić podziękowania członkom Okręgowej Rady Aptekarskiej oraz członkom wszystkich organów Okręgowej Izby Aptekarskiej w Olsztynie za zaangażowanie w pracę na rzecz społeczności naszej Izby.

Prezes Okręgowej Rady Aptekarskiej
mgr farm. **Roman Grzechnik**

Sprawozdanie z działalności Okręgowego Rzecznika Odpowiedzialności Zawodowej Okręgowej Izby Aptekarskiej w Olsztynie

za okres od 24.11.2012 r. do 15.11.2013 r.

W okresie sprawozdawczym wpłynęło 12 wniosków i kontynuowano jedną sprawę z poprzedniej kadencji.

Sprawy prowadzone były przez Okręgowego Rzecznika Odpowiedzialności Zawodowej mgr Agnieszkę Olszewską jak i jego Zastępców mgr farm. Leszka Rogozińskiego i mgr farm. Bartosza Wiecheckiego. Skierowano 2 wnioski o ukaranie, 4 postępowania zostały umorzone, w 3 odmówiono wszczęcia postępowania wyjaśniającego, 3 są w toku i 1 wniosek został przekazany do, właściwej ze względu na przynależ-

ność farmaceuty, Okręgowej Izby Aptekarskiej.

W dniach 21-22 maja 2013r. w Nieporęcie odbyło się szkolenie okręgowych rzeczników odpowiedzialności zawodowej, w którym udział wzięła mgr farm. Agnieszka Olszewska.

5. czerwca 2012 r. odbyło się spotkanie Okręgowych Rzeczników Odpowiedzialności Zawodowej Okręgowej Izby Aptekarskiej w Olsztynie, na którym podjęto decyzję o pełnieniu przez rzecznika dyżurów w siedzibie Izby w każdy pierwszy wtorek miesiąca, które pełnione są regularnie co miesiąc.

Okręgowy Rzecznik
Odpowiedzialności Zawodowej
mgr **Agnieszka Olszewska**

Sprawozdanie z działalności Okręgowego Sądu Aptekarskiego VI Kadencji

za okres od 24.11.2012 r. do 15.11.2013 r.

przedstawione członkom Okręgowej Izby Aptekarskiej w Olsztynie w dniu 16 Listopada 2013 r. na Okręgowym Zjeździe Aptekarzy

Skład Sądu od poprzedniego Zjazdu to jest 24 listopada 2012 r. nie zmienił się.

Są to:

mgr farm. Lucyna Łazowska – Przewodnicząca
mgr farm. Magdalena Wacławik – Zastępca
mgr farm. Katarzyna Błesińska
mgr farm. Robert Karwowski
mgr farm. Alicja Kołtusz
mgr farm. Anna Kowalczyk
mgr farm. Anna Perzanowska
mgr farm. Beata Rynkiewicz-Żurawiecka
mgr farm,. Aldona Skonieczna

Akty prawne na podstawie których Okręgowy Sąd Aptekarski (NSA również) prowadzi postępowania i wydaje orzeczenia to:

– Ustawa z dnia 19 kwietnia 1991r. o izbach aptekarskich i wydane na jej podstawie rozporządzanie Ministra Zdrowia z dnia 16 kwietnia 20013 roku o postępowaniu w sprawach odpowiedzialności zawodowej farmaceutów.

– Regulamin wewnętrznego działania okręgowych sądów aptekarskich – zatwierdzony uchwałą Naczelnego Sadu Aptekarskiego Nr IV/1/2004 z dnia 18.03.2004 r.

Okręgowy Sąd Aptekarski od poprzedniego Zjazdu prowadził dwa postępowania zakończone prawomocnym wydaniem orzeczenia (w obu przypadkach obwinieni nie odwołali się do Sądu wyższej instancji.

W Pierwszej sprawie obwiniony był aptekarz pełniący funkcje kierownika apteki ukarany karą nagany za duże nieprawidłowości w kierowaniu apteką oraz naruszenie Kodeksu Etyki Aptekarza RP (wpis do rejestru ukaranych, który prowadzi Naczelna Rada Aptekarska to dwa lata).

W drugiej sprawie aptekarz pełniący funkcję kierownika apteki ukarany karą upomnienia za uchybienia w prowadzeniu apteki, stwierdzone w czasie kontroli Inspektora Farmaceutycznego, dodatkowo nastąpił tu lekceważący brak zachowania terminu odniesienia się do uwag Inspektora Farmaceutycznego (wpis do rejestru ukaranych – 1 rok).

Jako przewodnicząca Sądu uczestniczyłam w szkoleniu zorganizowanym przez Naczelny Sąd Aptekarski w dniach 21-25 maja 2013 r.

Przewodnicząca Okręgowego
Sądu Aptekarskiego
Okręgowej Izby Aptekarskiej w Olsztynie
mgr farm. **Lucyna Łazowska**

OŚWIADCZENIE XXII Okręgowego Zjazdu Aptekarzy Okręgowej Izby Aptekarskiej w Olsztynie

z dnia 16 listopada 2013 r.

Na podstawie paragrafu 5 ust. 4 pkt. 2 Regulaminu obrad Okręgowego Zjazdu Aptekarzy Okręgowej Izby Aptekarskiej w Olsztynie, XXII Okręgowy Zjazd Aptekarzy Okręgowej Izby Aptekarskiej w Olsztynie oświadcza że, popiera działania Naczelnej Rady Aptekarskiej w Warszawie w zakresie istotnych spraw aptekarstwa polskiego a w szczególności:

– bezwzględne utrzymanie w Prawie farmaceutycznym zapisu o zakazie reklamy aptek, punktów aptecznych i ich działalności,
– demografii aptek,
– geografii aptek
– apteki dla aptekarza lub aptekarza w spółce.

Z protokołu Prezydium w dniu 10 września 2013 r.

Posiedzenie prowadził Prezes Okręgowej Rady Aptekarskiej mgr farm. Roman Grzechnik.

* Odbyło się spotkanie z panią mgr farm. Marią Nichczyńską proponowaną na stanowisko kierownika apteki, w związku z wnioskiem Warmińsko-Mazurskiego Inspektora Farmaceutycznego o wydanie opinii w sprawie zezwolenia na prowadzenie apteki o nazwie „Apteka Dyżurna" w Iławie, ul. Kopernika 6. Wnioskodawcą jest przedsiębiorca Dyżurna Warmia Kolmetz Spółka Jawna.

Pani M. Nichczyńska ma pierwszy okres szkoleniowy 2004-2008 nie przedłużony i jeszcze nie zaliczony. Była współwłaścicielką apteki w Iławie od 04.11.1991r. do 31.12.2010r. Po tym terminie apteka została odsprzedana. Wniosek będzie rozpatrywany na najbliższym posiedzeniu Rady Aptekarskiej.

* Odbyło się spotkanie z panią mgr farm. Anną Dubicką w sprawie stwierdzenia rękojmi należytego prowadzenia apteki „Arnika" w Lubawie, ul. Rynek 20. Pani magister ma pierwszy okres szkoleniowy 2004-2008 zakończony i zaliczony, kolejny rozpoczęty. Pani magister pracowała od 01.02.2005 r. do 30.06.2013 r. w aptece pani mgr Grażyny Dubickiej w Lubawie w której pełniła funkcję kierownika od 01.10.2010 roku. Apteka jednak zakończyła działalność. Pani Anna Dubicka pracuje już od 01.07.2013 r. w aptece „Arnika" na ul. Rynek 20, natomiast od 01.10.2013 r. przejmie obowiązki kierownika. Członkowie Prezydium jednogłośnie stwierdzili rękojmię należytego prowadzenia apteki.

Z protokołu Prezydium w dniu 17 września 2013 r.

* Prezydium spotkało się z panem mgr farm. Remigiuszem Damianem Nojman, kandydatem do pełnienia funkcji kierownika apteki, w związku z wnioskiem Wojewódzkiego Inspektora Farmaceutycznego w Olsztynie Delegatura w Elblągu o wydanie opinii w sprawie zezwolenia na prowadzenie apteki ogólnodostępnej o nazwie „Apteka Dla Ciebie" w Suszu przy ul. Plażowej 2. Wnioskodawcą jest Milena Osmańska (farmaceuta). Pan magister Nojman posiada odpowiedni staż zawodowy wymagany ustawowo do pełnienia funkcji kierownika apteki, realizuje pierwszy okres szkoleniowy 2009-2013.

Omówione zostały szczegółowo z kandydatem obowiązki kierownika wynikające z przepisów prawa farmaceutycznego i ustawy refundacyjnej. Ponieważ po raz pierwszy będzie pełnił funkcję kierownika apteki dlatego ostateczna decyzja o udzielenie rękojmi należytego prowadzenia apteki należy do kompetencji Rady, natomiast Prezydium przekaże Radzie pozytywną opinię o kandydacie.

Z protokołu Rady w dniu 17 września 2013 r.

Posiedzenie Rady odbyło się pod przewodnictwem Prezesa mgr farm. Romana Grzechnika.

* Rada rozpatrzyła wniosek Wojewódzkiego Inspektora Farmaceutycznego w Olsztynie o wydanie opinii w sprawie zezwolenia na prowadzenie apteki ogólnodostępnej o nazwie „Apteka Dyżurna" w Iławie, ul. Kopernika 6. Wnioskodawcą jest przedsiębiorca Dyżurna Warmia Kolmetz Spółka Jawna. W dyskusji nad tym wnioskiem członkowie Rady zwrócili uwagę na fakt, że nazwa apteki „Apteka Dyżurna" wprowadza w błąd, ponieważ apteka nie będzie pełniła dyżurów. Dlatego będzie to przekazane w piśmie do Wojewódzkiego Inspektora Farmaceutycznego.

Natomiast opiniując kandydata do pełnienia funkcji kierownika apteki, członkowie Rady wydali pozytywną opinię dotyczącą stwierdzenia rękojmi należytego prowadzenia apteki dla pani mgr farm. Marii Nichczyńskiej i podjęta została w tej sprawie uchwała.

* Rada rozpatrzyła wniosek Wojewódzkiego Inspektora Farmaceutycznego w Olsztynie o wydanie opinii w sprawie zezwolenia na prowadzenie apteki ogólnodostępnej o nazwie „Apteka Dla Ciebie" w Suszu przy ul. Plażowej 2. Wnioskodawcą jest przedsiębiorca Milena Osmańska. Zapoznała się z opinią o kandydacie na kierownika.

Rada podjęła jednogłośnie uchwałę w sprawie wydania pozytywnej opinii w sprawie zezwolenia na prowadzenie apteki „Apteka Dla Ciebie" zawierającą również stwierdzenie rękojmi należytego prowadzenia apteki kandydatowi na kierownika apteki.

* Rada podjęła jednogłośnie uchwałę o zwołaniu XXII Sprawozdawczego Zjazdu Aptekarzy Okręgowej Izby Aptekarskiej w Olsztynie w dniu 16 listopada 2013r. Miejscem Zjazdu będzie Hotel Wileński w Olsztynie, rozpoczęcie Zjazdu o godz. 9 (pierwszy termin). Powołano Komitet Organizacyjny w osobach: mgr Teresa Korbut, mgr Janina Murawska, mgr Michał Dutka.

* Rada podjęła uchwałę w sprawie upoważnienia następujących członków Rady uprawnionych do reprezentowania Okręgowej Izby Aptekarskiej w Olsztynie wobec władz i urzędów na obszarze całego kraju: mgr farm. Roman Grzechnik, mgr farm. Teresa Korbut, mgr farm. Beata Siemianowska, mgr farm. Paweł Martyniuk.

* Sprawy finansowe: Skarbnik mgr Paweł Martyniuk zdał sprawozdanie z kosztów organizacji „regat", poinformował również o zaległościach w opłacaniu składek przez niektórych członków naszej Izby oraz działaniach podejmowanych w tej sprawie.

* Informacje Wojewódzkiego Inspektora Farmaceutycznego:

zmiana na stanowisku kierownika apteki ogólnodostępnej:

1) w aptece „BIS" w Korszach, ul. Reymonta 2 – mgr farm. Beata Ewa Andruczyk od 01.09.2013r. (rękojmię stwierdziła ORA w Białymstoku),

uruchomienie apteki

1) apteka ogólnodostępna „Arnika" w Olsztynie, ul. Żelazna 4 z dniem 07.08.2013r. – kierownik mgr farm. Renata Skiba

2) apteka ogólnodostępna „Apteka Pogodna" w Bisztynku, ul. Kościuszki 4 z dniem 27.08.2013 r. – kierownik/właściciel mgr farm. Aldona Wengler.

Wygaszono zezwolenie na prowadzenie apteki przy ul. Fryzjerskiej 1 w Bisztynku.

pisma WIF do wiadomości Izby

* Sprawy różne.

Przewodnicząca Sądu Aptekarskiego poinformowała o wydaniu orzeczenia o ukaraniu karą upomnienia farmaceuty za nieprawidłowości w prowadzeniu apteki.

* Przekazana została informacja związana z komunikatem NRA, w którym Prezes Grzegorz Kucharewicz składa podziękowanie farmaceutom, którzy złożyli podpisy pod listem otwartym do Ministra Zdrowia o utrzymanie przepisów zakazujących reklamy aptek.

Z protokołu Prezydium w dniu 15 października 2013r.

* Przewodniczył obradom Prezes mgr farm. Roman Grzechnik.

* Prezydium spotkało się z panem mgr farm. Leszkiem Rogozińskim jako kandydatem na kierownika apteki, w związku z wnioskiem właściciela apteki ogólnodostępnej „Nowa" w Pieniężnie przy ul. Generalskiej 4. Podjęta została uchwała o udzielenie rękojmi należytego prowadzenia apteki.

*Członkowie Prezydium rozpatrywali sprawy związane z zaległościami w terminowym płaceniu składek członkowskich. Dotyczy to kilku osób.

* Omawiano proponowany porządek obrad XXII Sprawozdawczego Zjazdu Aptekarzy, który będzie przedstawiony Radzie do zatwierdzenia na najbliższym posiedzeniu.

* Zapoznano się z informacją, że w Iławie Dyrektor Szpitala zamierza zamienić aptekę szpitalną na dział farmacji szpitalnej.

*Zapoznano się z materiałami związanymi z reklamą jaka pojawiła się w prasie, które zostaną przekazane, zgodnie z kompetencją, do Wojewódzkiego Inspektora Farmaceutycznego w związku z podejrzeniem złamania obowiązującego prawa dotyczącego zakazu reklamy aptek.

Z protokołu Rady w dniu 22 października 2013 r.

* Obradom przewodniczył Prezes mgr farm. Roman Grzechnik

* Rada rozpatrzyła wniosek pani mgr farm. Joanny Naruszewicz o zakończenie z dniem 14.10.2013 pierwszego okresu szkoleniowego 2004 – 2008 (przedłużony do dnia 31.12.2013 r.). Rada podjęła uchwałę o zakończeniu pierwszego okresu szkoleniowego w związku z uzyskaniem wymaganej ilości punktów.

* Rada rozpatrzyła wniosek pani mgr farm. Teresy Malik o zakończenie z dniem 29.09.2013 pierwszego okresu szkoleniowego 2004 – 2008 (przedłużony do dnia 31.12.2013r.) Rada podjęła uchwałę o zakończeniu pierwszego okresu szkoleniowego w związku z uzyskaniem wymaganej ilości punktów.

* Skarbnik mgr farm. Paweł Martyniuk zapoznał Radę z projektem budżetu na rok 2014, który będzie przedstawiony do zatwierdzenia przez Zjazd, na XXII Sprawozdawczym Zjeździe Aptekarzy Okręgowej Izby Aptekarskiej w Olsztynie. Członkowie Rady nie wnieśli żadnych poprawek do „projektu budżetu" i przyjęli go jednogłośnie podejmując w tej sprawie Uchwałę.

* Informacje Wojewódzkiego Inspektora Farmaceutycznego:

zmiana na stanowisku kierownika apteki ogólnodostępnej:

1) W aptece „Eliksir" w Dąbrównie, ul.

Kościuszki 1 – mgr farm. Ryszard Czosnowski od 01.10.2013 r.

2) W aptece „MEDICA" w Iławie, ul. Wiejska 2C – mgr farm. Paweł Bajerski od 1.09.2013 r. (rękojmię stwierdziła ORA w Gdańsku),

3) W aptece „Apteka Arnika" w Lubawie, ul. Rynek 20 – mgr farm. Anna Dubicka od 01.10.2013 r.

uruchomienie apteki

1) Apteka ogólnodostępna „Apteka Bliska" w Morągu, ul. Wróblewskiego 1A z dniem 07.08.2013 r. – kierownik mgr farm. Jerzy Baszanowski.

* Sprawy różne.

Zapoznano się z korespondencją związaną z uchwałą nr 67/VI/2013 ORA w Olsztynie z dnia 23.07.2013 r. w sprawie obowiązków kierowników aptek prowadzących programy lojalnościowe w aptekach, jako sprzecznej z prawem. Po szerokiej dyskusji członków Rady nie została podjęta decyzja o uchyleniu tej uchwały.

* Zapoznano się z informacją, że w centrum Olsztyna pojawił się baner reklamowy o reklamie apteki „Super Apteka" Materiał zostanie przekazany, zgodnie z kompetencją, do Wojewódzkiego Inspektora Farmaceutycznego w związku z podejrzeniem o złamanie obowiązującego prawa dotyczącego zakazu reklamy aptek.

* Rada zatwierdziła przedstawiony Porządek obrad XXII Zjazdu Aptekarzy OIA w Olsztynie.

* Otrzymaliśmy informację z Izby Aptekarskiej w Katowicach o złożonym zawiadomieniu do Głównego Inspektora Farmaceutycznego dotyczącym programu lojalnościowego „program pocztowy 60+", w którym uczestniczą apteki DOZ, w tym również apteki z naszego województwa, dlatego też zostanie to przekazane do Inspektora Farmaceutycznego naszego województwa.

* Kontrola w aptekach prowadzona przez Narodowy Fundusz Zdrowia wykazuje, że recepty na leki bardzo silnie działające bywają realizowane przez osoby nieuprawnione. W związku z tym podejmiemy działania przypominające obowiązujące przepisy prawne dotyczące tej kwestii oraz jeszcze raz przypomnimy „wykaz A" wg FP IX.

* W związku z organizowaną konferencją „Projekt integracji prototypów Internetowego Konta Pacjenta oraz e-Recepty" w kontekście Projektu „Elektroniczna Platforma Gromadzenia, Analizy i Udostępniania zasobów cyfrowych o Zdarzeniach Medycznych" udział w niej weźmie Prezes Roman Grzechnik – konferencja będzie miała miejsce w Warszawie w dniu 24.10.2013 r.

* Na zaproszenie Okręgowej Izby Pielęgniarek i Położnych w Olsztynie w uroczystym otwarciu II Konferencji Naukowej „Pielęgniarstwo – nauka i praktyka" w dniu 24 października w Filharmonii Olsztyńskiej, Okręgową Izbę Aptekarską będzie reprezentował mgr farm. Michał Dutka.

Z protokołu Prezydium w dniu 29 października 2013r.

Posiedzenie prowadził Prezes mgr farm. Roman Grzechnik.

* Prezydium spotkało się z panią mgr farm. Haliną Aftyka w sprawie stwierdzenia rękojmi należytego prowadzenia apteki o nazwie „Zdrowie" w Szczytnie, ul. Kościuszki 20. Członkowie Prezydium stwierdzili rękojmię należytego prowadzenia apteki i podjęli uchwałę

* Prezydium spotkało się z panią mgr farm. Barbarą Kwaczek w związku z wnioskiem w sprawie stwierdzenia rękojmi należytego prowadzenia apteki „Mazurskiej" w Mrągowie, ul. Rynkowa 1a. Członkowie Prezydium jednogłośnie stwierdzili rękojmię należytego prowadzenia apteki i pojęli uchwałę.

Wyróżnieni odznaką honorową „Za zasługi dla ochrony zdrowia“

Dzień Aptekarza 2013

Od lewej: Teresa Korbut, Maria Dubaniewicz, Lucyna Łazowska, Danuta Harbaszewska, Janina Murawska, Jadwiga Domoń

W Filharmonii Narodowej przemawia prezes NRA Grzegorz Kucharewicz

Z Olsztyńskiej Izby Aptekarskiej odznaczone zostały Maria Dubaniewicz i Jadwiga Domoń

Ślubowanie 23 lipca 2013 r.

Monika Wanda FELISZEK

Ślubowanie 16 listopada 2013 r.

ABRAMCZYK Karolina

BIEDRZYCKI Grzegorz

GIREK Ewa Katarzyna

Ślubującym towarzyszą prezesi NRA G. Kucharewicz i OIA R. Grzechnik (na zdjęciu powyżej przemawia)

GLINKA Aneta

GOLENIA Ewa

GÓRALCZYK Marek

GRABOWSKI Kamil Wojciech

GRĄDWAL Karolina

KARKOWSKI Radosław Andrzej

KOSZEWSKI Łukasz Kamil

KOWALSKA Julita Anna

MATCZAK Marcin

RYDZ Paulina

SMOLIŃSKA Daria Małgorzata

STEFANOWSKA Sonia

SZALPUK Karolina

TADLA Edyta Joanna.

Zjazd Aptekarzy

Uczestnicy Zjazdu Aptekarskiego 2013 r.

R. Grzechnik, Prezes NRA G. Kucharewicz,T. Korbut

Prezes OIA R. Grzechnik

Dyr. Wydz. Zdrowia i Polityki Społecznej Urzędu Miasta E. Bertrand-Zbierska

prof. dr hab. n. med. Alina Borkowska

Sekretarz Okręgowej Rady Pielęgniarek i Położnych D. Jurkowska

Z-ca Prezesa Gdańskiej Okręgowej Rady Aptekarskiej M. Pietrzykowski

Warmińsko-Mazurski Inspektor Farmaceutyczny E. Kuriata

Prezydent Olsztyna
Piotr Grzymowicz

1353-2013 Olsztyn 660 lat

Olsztyn, 16 listopada 2013 r.

Pan
Roman Grzechnik
Prezes Okręgowej Rady Aptekarskiej
w Olsztynie

Szanowny Panie Prezesie

W dniu obrad XXII Okręgowego Zjazdu Aptekarzy na ręce Pana Prezesa przekazuję delegatom na zjazd, kierownictwu Państwa samorządu – Okręgowej Izby oraz Okręgowej Rady Aptekarskiej, jak też wszystkim przedstawicielkom i przedstawicielom tego zawodu z naszego miasta i regionu serdeczne podziękowania za Państwa pracę i troskę o zdrowie i życie olsztynian oraz pozostałych mieszkańców województwa.

Praca samorządu aptekarskiego zasługuje na wielkie uznanie m.in. za czuwanie nad należytym i sumiennym wykonywaniem tego zawodu oraz za dbałość o przestrzeganie zasad etyki zawodowej. Jako samorząd zawodowy reprezentują Państwo liczną rzeszę osób na co dzień służących swoją wiedzą i pomocą wszystkim potrzebującym. Za to wszystko jeszcze raz bardzo Państwu dziękuję.

Dziękuję również za współudział w ochronie życia i zdrowia, za niesienie ulgi w chorobie i cierpieniu.

Życzę Państwu – delegatkom i delegatom na zjazd, jak i wszystkim członkom Okręgowej Izby Aptekarskiej oraz innym pracownikom aptek z naszego miasta i regionu, żeby w pracy spotykało Państwa jak najwięcej życzliwości, a było jak najmniej trudności. Żeby praca dawała Państwu ciągle satysfakcję i zadowolenie. Życzę osiągnięcia zakładanych celów, jak też wielu sukcesów zawodowych oraz pomyślności w życiu osobistym.

Z wyrazami szacunku

Piotr Grzymowicz

* Prezydium spotkało się z panią mgr farm. Alicją Klepczyńską w sprawie stwierdzenia rękojmi należytego prowadzenia apteki „Kwiatowej" w Mrągowie, ul. Grunwaldzka 1c. Pani Magister realizuje kolejny okres szkoleniowy 2009– 2013. Członkowie Prezydium jednogłośnie stwierdzili rękojmię należytego prowadzenia apteki podjęli uchwałę.

* Rozpatrywano sprawy związane z nieterminowym płaceniem składek przez kilku farmaceutów.

* Pani mgr farm. Janina Murawska przedstawiła prezydium propozycję wzoru wydania książkowego Kodeksu Etyki Aptekarza Rzeczypospolitej Polskiej, w przypadku, gdy nie uda nam się go zakupić, o co staramy się w Naczelnej Izbie Aptekarskiej. Jest zwyczajem przyjętym w naszej Izbie, że młodym farmaceutom, którzy składają ślubowanie jest wręczany taki Kodeks na pamiątkę, na początku ich drogi zawodowej farmaceuty, aby mogli czerpać wzory swego postępowania w oparciu o zasady w nim zawarte.

Z protokołu Prezydium w dniu 12 listopada 2013r.

Posiedzenie prowadził Prezes mgr farm. Roman Grzechnik.

* Prezydium spotkało się z panem mgr farm. Mirosławem Barneckim w związku z wnioskiem Wojewódzkiego Inspektora Farmaceutycznego o wydanie opinii w sprawie zezwolenia na prowadzenie apteki ogólnodostępnej o nazwie „Apteka na Zdrowie" w Olsztynie, ul. Stefana Okrzei 10. Pan magister jest kandydatem do funkcji kierownika w tej aptece. Apteka ma powstać na bazie dotychczas istniejącej. Zmienia się tylko nazwa właściciela na Jeronimo Martins Drogerie i Farmacja sp. z o.o. z siedzibą w Kostrzyniu, ul. Żniwna 5. Pan magister uczestniczy w szkoleniach, realizuje już drugi okres szkoleniowy. Prezydium przekaże Radzie pozytywną opinię o kandydacie na kierownika.

* Prezydium spotkało się z panią mgr farm. Anną Juźwiak-Szadrowską w związku z wnioskiem Wojewódzkiego Inspektora Farmaceutycznego o wydanie opinii w sprawie zezwolenia na prowadzenie apteki ogólnodostępnej o nazwie „Apteka na Zdrowie" w Działdowie, ul. Marii Skłodowskiej-Curie 35. Pani magister jest kandydatem do pełnienia funkcji kierownika w tej aptece. Apteka ma powstać na bazie dotychczas istniejącej.

Zmienia się właściciel – na Jeronimo Martins Drogerie i Farmacja sp. z o.o. z siedzibą w Kostrzyniu, ul. Żniwna 5. Pani magister uczestniczy w szkoleniach, zakończyła już drugi okres szkoleniowy. Prezydium przekaże Radzie pozytywną opinię o kandydacie na kierownika.

* Prezydium spotkało się z panią mgr farm. Alicją Cydzik w związku z wnioskiem o stwierdzenie rękojmi należytego prowadzeni apteki ogólnodostępnej „Bliska" w Morągu, ul. Wróblewskiego 1A.Podjęto Uchwałę w sprawie udzielenia rękojmi należytego prowadzenia apteki.

* Prezydium spotkało się z panem mgr farm. Edwardem Frączak w związku z wnioskiem Wojewódzkiego Inspektora Farmaceutycznego o wydanie opinii w sprawie zezwolenia na prowadzenie apteki ogólnodostępnej o nazwie „Apteka Witaminka" w Dobrym Mieście, ul. Zwycięstwa 2A. Pan magister jest kandydatem do funkcji kierownika w tej aptece. Wnioskodawcą jest przedsiębiorca „Solarium" s.c. Agnieszka Wolf, Małgorzata Markiewicz z siedzibą Dobre Miasto. Prezydium przekaże informacje ze spotkania Radzie.

Z protokołu Rady dnia 12 listopada 2013

Posiedzenie prowadził Prezes mgr farm. Roman Grzechnik.

Z prac Olsztyńskiej Okręgowej Rady Aptekarskiej

* Rada podjęła Uchwałę w sprawie udzielenia rękojmi należytego prowadzenia apteki, mgr farm. Mirosławowi Barneckiemu obejmującemu stanowisko kierownika apteki

„Na Zdrowie" w Olsztynie ul. Okrzei 10.

* Rada podjęła Uchwałę w sprawie udzielenia rękojmi należytego prowadzenia apteki, mgr farm. Annie Jóźwiak-Szadrowskiej obejmującej stanowisko kierownika apteki

„Na Zdrowie" w Działdowie ul. Marii Skłodowskiej-Curie 35.

* Rada podjęła Uchwałę w sprawie udzielenia rękojmi należytego prowadzenia apteki, obejmującego stanowisko kierownika apteki o nazwie „Apteka Witaminka" w Dobrym Mieście ul. Zwycięstwa 2A.

* Rada na wniosek mgr farm. Beaty Ozga pojęła uchwałę o zakończeniu pierwszego okresu edukacyjnego (2004-2008) przedłużonego do 31.12.2010 z dniem 18.10.2013 w związku z uzyskaniem wymaganej ilości punktów edukacyjnych.

* Rada rozpatrywała pismo mgr farm. Krzysztofa Guzek, w którym zwraca się z prośbą o przedłużenie mu okresu edukacyjnego (2009-2013).

* Rada podjęła Uchwałę w sprawie określenia aktualnej listy emerytów i rencistów niepracyjących zawodowo (członków naszej Izby Aptekarskiej) zwolnionych z obowiązku opłacania składek członkowskich(zgodnie z uchwałą Naczelnej Rady Aptekarskiej).

* Rada podjęła Uchwałę w sprawie upoważnienia osób do zawarcia Umowy z Ministrem Zdrowia na przekazanie dotacji ze środków publicznych i sposobu jej rozliczenia za rok 2013.

* Informacja Wojewódzkiego Inspektora Farmaceutycznego:

1) zmiana na stanowisku kierownika apteki – w aptece szpitalnej Samodzielnego Publicznego Zespołu Gruźlicy i Chorób Płuc w Olsztynie ul Jagiellońska 78 – mgr farm. Bożena Denis od 1 sierpnia 2013.

2) uruchomienie apteki – Apteka ogólnodostępna o nazwie „Apteka Dla Ciebie" w Suszu ul. Plażowa 2 – od 10 października 2013r. – kierownik mgr farm. Remigiusz Damian Nojman.

3) zamknięcie apteki – Apteka ogólnodostępna w Lubawie ul. Rynek 6 – z dniem 22 października 2013

wybrała **J. Murawska**

Ogólnopolski Dzień Aptekarza

Obchody X Dnia Aptekarza

Obchody X Ogólnopolskiego Dnia Aptekarza odbyły się 18 września 2013 r. w Warszawie.

W tym roku obchody objęte zostały patronatem honorowym przez Ministra Zdrowia. Stały się okazją do refleksji nad znaczeniem i społeczną rolą zawodu farmaceuty zarówno w systemie opieki społecznej jak też w całym społeczeństwie, które niezmiennie obdarza farmaceutów dużym szacunkiem i zaufaniem. Główne uroczystości odbyły się w Sali Kameralnej Filharmonii Narodowej w Warszawie, w których uczestniczyło ponad 300 osób. Wśród nich byli także farmaceuci z naszej Izby Aptekarskiej.

Podczas warszawskiej gali Minister Zdrowia Bartosz Arłukowicz wręczył farmaceutom odznaczenia państwowe nadane przez Prezydenta Rzeczypospolitej Polskiej za zasługi w działalności na rzecz rozwoju samorządu zawodu farmaceuty oraz przyznawane przez Ministra Zdrowia na wniosek Okręgowej Izby Aptekarskiej odznaki honorowe „Za zasługi dla ochrony

zdrowia". Wśród odznaczonych byli też farmaceuci – członkowie naszej Izby Aptekarskiej. Odznakę honorową „Za zasługi dla ochrony zdrowia" otrzymała mgr farm. Jadwiga Domoń. (Jej sylwetkę aptekarza przedstawiliśmy na str.16 w poprzednim numerze 3/93 naszego Biuletynu).

Ponadto zasłużeni aptekarze z rąk Prezesa Naczelnej Rady Aptekarskiej dr Grzegorza Kucharewicza odebrali Medale im. prof. B. Koskowskiego, przyznawane za zasługi dla rozwoju aptekarstwa polskiego na podstawie Uchwały Naczelnej Rady Aptekarskiej. Jest to najwyższe odznaczenie, jakim może uhonorować farmaceutę samorząd aptekarski. Ten Medal został wręczony mgr farm. Marii Dubaniewicz.

Gratulujemy naszym Koleżankom i życzymy dalszych sukcesów.

oprac. **J. Murawska**

Sylwetki Aptekarzy

DUBANIEWICZ MARIA GABRIELA

Studiowała farmację w latach 1964 - 1969 początkowo we Wrocławiu a następnie przeniosła się na Akademię Medyczną do Poznania.

Pracę zawodową rozpoczęła w 1969 roku w aptece ogólnodostępnej w Gostyniu. W latach 1974-2001 pracowała w aptece zakładowej ZOZ w Ostródzie, w tym od 1976 roku jako kierownik apteki. Na tamte czasy zorganizowała nowoczesną aptekę szpitalną – z recepturą wyposażoną w komorę laminarną i wagi elektryczne.

Swoją wiedzę doskonaliła na szkoleniach specjalizacyjnych. Uzyskała specjalizację pierwszego stopnia z farmacji aptecznej w 1975 roku natomiast specjalizację drugiego stopnia w 1978 roku.

Pracując w aptece szpitalnej systematycznie prowadziła szkolenia dla lekarzy. Była przewodniczącą komitetu terapeutycznego i współtwórcą receptariusza szpitalnego. Równocześnie była inspektorem do spraw gospodarki lekiem w przychodniach powiatu ostródzkiego.

Swoją wiedzę przekazywała młodym studentom farmacji.W aptekach kierowanych przez mgr farm. Marię Dubaniewicz studenci wydziałów farmaceutycznych odbywali praktyki studenckie.

Również aktywnie działała w samorządzie aptekarskim, w pierwszej kadencji była członkiem Rady Aptekarskiej w Olsztynie.

W roku 1992 roku przeszła na wcześniejszą emeryturę, ale w dalszym ciągu pracuje w aptekach ogólnodostępnych, których właścicielem jest jej córka również farmaceutka.

W tym roku podczas uroczystości Dnia Aptekarza w Warszawie w dniu 18 września 2013 została odznaczona Medalem im. prof. Bronisława Koskowskiego.

KRYSTYNA ŻUKOWSKA

Studiowała farmację na Akademii Medycznej w Gdańsku w latach 1978-1983. Po studiach pracowała w aptece szpitalnej w Wejherowie. Następnie w 1986 r. przeniosła się na teren woj. olsztyńskiego (obecnie warmińsko-mazurskie) początkowo do apteki szpitalnej w Dobrym Mieście, następnie od 1992 do 1996 pracowała jako kierownik Hurtowni Farmaceutycznej „Albat" w Olsztynie. Pracowała też w aptekach ogólnodostępnych na terenie Olsztyna takich jak: „Pod gryfem", „Mira", „Melisa", w aptece „Twoja" w latach 1999-2002 jako kierownik, natomiast w 2005 r. pełniła funkcję kierownika w aptece ogólnodostępnej „Wanda" w Jonkowie. Jako farmaceuta od 2002 roku pracuje do chwili obecnej w aptece „Millenium".

Krystyna Żukowska uczestniczy w do-

skonalących szkoleniach wiedzę farmaceutyczną. W 1998 roku uzyskała specjalizację (dyplom nr 228/98) pierwszego stopnia z farmacji aptecznej. Jest aktywnym członkiem olsztyńskiego samorządu aptekarskiego: w drugiej kadencji w Komisji Rewizyjnej, w trzeciej kadencji została wybrana do Okręgowej Rady Aptekarskiej W tym roku na Zjeździe Aptekarzy została uhonorowana Medalem im. prof. Bronisława Koskowskiego.

JAN ROGOWSKI

Studiował na Wydziale Farmaceutycznym Akademii Medycznej w Gdańsku w latach

1959-1964. Pracę zawodową rozpoczął w 1964 roku w aptece w Działdowie, w której był zastępcą kierownika Od 1968 do 1989 pełnił funkcję kierownika apteki w Lidzbarku Welskim. Od 1989 jest jej właścicielem. W latach 1969-1991 pracował również w aptece szpitalnej w Lidzbarku Welskim.

Uczestniczył w szkoleniach doskonalących z dziedziny farmacji. Uzyskał specjalizację (Nr 1460/21/1975) drugiego stopnia z farmacji aptecznej.

Był członkiem Okręgowej Izby Aptekarskiej w Warszawie, a od 1999 roku należy do Okręgowej Izby Aptekarskiej w Olsztynie. W trzeciej kadencji wchodził w skład Rady Aptekarskiej w Olsztynie, w czwartej kadencji od 2003 roku pełnił funkcję Prezesa.

Aktywnie działa na terenie swojej społeczności lokalnej. Uczestniczył w wielu przedsięwzięciach na rzecz miejscowej ludności, pełnił też funkcję Radnego, przez dwie kadencje pełnił funkcję wiceprzewodniczącego Wojewódzkiej Rady Narodowej w Ciechanowie, pełnił również funkcję Przewodniczącego Rady Miejskiej w Lidzbarku Welskim. W latach 1997-2002 oraz od 2006 roku jest Burmistrzem Lidzbarka Welskiego.

Środowisko aptekarskie uhonorowało mgr farm Jana Rogowskiego Medalem im. prof. Bronisława Koskowskiego, które odebrał dnia 16 listopada 2013 r. z rąk Prezesa Naczelnej Rady Aptekarskiej dr Grzegorza Kucharewicza, podczas Zjazdu Aptekarzy w Olsztynie.

oprac. **J. Murawska**

Wspomnienia ze ślubowania

Już w momencie pojawienia się w miejscu Zjazdu Aptekarskiego, mogłem wyczuć podniosłą atmosferę nadchodzącej uroczystości. Taki dzień nie zdarza się przecież zbyt często. W korytarzach Hotelu Wileńskiego na każdym kroku dało się zauważyć elegancko ubranych organizatorów czyniących ostatnie przygotowania. Choć mieli oni już niemałe doświadczenie w przeprowadzaniu absolwentów wyższych uczelni w świat farmaceutów w pełnym tego słowa znaczeniu, dało się wyczuć i zauważyć, że dokładają wszelkich starań, by wszystko poszło zgodnie z planem. Zupełnie inne zachowanie dało się zaobserwować u nas, głównych bohaterów uroczystości. Zarówno ja, jak i inni młodzi absolwenci wyglądaliśmy na wyluzowanych. Być może nie do końca byliśmy świadomi tego, jak ważne jest to, co miało się niebawem wydarzyć.

Początek zjazdu wydał się dość tradycyjny. Jak zawsze w tego rodzaju imprezach zaczyna się od przedstawienia i powitania znakomitych gości, między innymi przedstawicieli władz miasta, miejscowego inspektora farmaceutycznego oraz najważniejszego gościa zjazdu, Prezesa Naczelnej Rady Aptekarskiej, doktora Grzegorza Kucharewi-

cza. Gdy zabierał głos, wydawało się, że będzie to kolejne długie i nudne przemówienie szefa, który chce pochwalić się swoimi sukcesami. Kto tak to postrzegał, musiał się jednak mocno rozczarować. Słuchając jego słów, można było odnieść wrażenie, że pełne są pasji, charyzmy, a przede wszystkim wiary w słuszność tego co robi. Dały one nam do zrozumienia, jak ważna jest nasza rola w życiu społeczeństwa oraz to, jak ważna jest walka o utrzymanie wysokiej rangi polskiego aptekarstwa i dbanie o nasze aptekarskie interesy. Interesy nie aptek, nie przedsiębiorców, ale nas – farmaceutów. Prezes Kucharewicz wyraźnie dał do zrozumienia, jakiej degradacji ulega obecnie nasza profesja i że musimy walczyć o to, by zawód farmaceuty był w dalszym ciągu należycie doceniany przez społeczeństwo. Powiedzmy sobie jasno, nikt nam nie pomoże poza nami samymi. Przemówienie doktora Kucharewicza wręcz zachęcało do tego, by w końcu podjąć również jakieś działania na rzecz naszego zawodu, chociażby np. w samorządzie czy partii politycznej. Warto w tym momencie zauważyć, dlaczego tak zaciekle bronione są interesy innej grupy zawodowej związanej z ochroną zdrowia – lekarzy. Kiedy na piątym roku zaczynałem ćwiczenia z przedmiotu prawo farmaceutyczne, nasz prowadzący (notabene członek kujawsko-pomorskiej rady aptekarskiej), zwrócił nam uwagę na pewną ciekawą rzecz, a mianowicie liczną reprezentację medyków w obu izbach parlamentu, w której od dłuższego czasu brakuje farmaceutów.

Wielkimi krokami zbliżał się najważniejszy dla nas punkt programu – wręczenie prawa wykonywania zawodu farmaceuty poprzedzone uroczystym ślubowaniem. Jedno w swoim życiu już składaliśmy, kiedy odbieraliśmy dyplom ukończenia naszych uczelni. To ślubowanie jednak miało zupełnie inny wymiar. Składając je i odbierając prawo wykonywania zawodu, ja oraz pozostali młodzi farmaceuci stawaliśmy się farmaceutami w pełnym tego słowa znaczeniu. „Ślubuję uroczyście w swej pracy farmaceuty sumiennie, gorliwie i z najwyższą starannością wykonywać swoje obowiązki, mając zawsze na uwadze dobro pacjenta (...)" – słowa te są kwintesencją tego, co będziemy robić w przyszłości. Po to tak długo się uczyliśmy, żeby nieść ludziom pomoc. Wszystkim ludziom, niezależnie od ich wieku, koloru skóry, wyznania, orientacji seksualnej czy poglądów politycznych.

W celu zwiększenia naszej świadomości, jak ważna jest również druga część naszej przysięgi: „(...) wymogi etyki zawodowej i obowiązujące prawo, a także zachować tajemnicę zawodową, zaś w postępowaniu swoim kierować się zasadami godności, uczciwości i słuszności." została nam wręczona książka, nowe wydanie Kodeksu Etyki Aptekarza Rzeczypospolitej Polskiej. Apteka jest przecież nie tylko podmiotem działalności gospodarczej, który musi pod względem ekonomicznym utrzymać się na rynku. Jest to również placówka ochrony zdrowia publicznego. Nie możemy zapominać, że stan zdrowia każdego człowieka należy również do tak zwanych danych wrażliwych, których udostępnienie osobom postronnym jest nie tylko niezgodne z wszelkiego rodzaju zasadami etycznymi, ale również objęte ochroną prawną przez ustawę o ochronie danych osobowych. Myślę, że ja osobiście, przychodząc do apteki, chciałbym nie tylko zostać należycie obsłużony, ale również mam nadzieję, że tego typu informacja pozostanie tylko między mną a moim farmaceutą. Bo ile jest wart aptekarz rozpowiadający po znajomych czy przypadkowych pacjentach o dolegliwościach innych bywalców apteki, które mogą być bardzo wstydliwe, jak na przykład problemy z potencją, stany lękowe czy depresja. Dla mnie ktoś taki straciłby zaufanie zarówno jako farmaceuta, ale też jako człowiek.

Jednak mnie osobiście najbardziej utkwiło w pamięci to, co powiedział prezes Kucharewicz na zakończenie, kiedy już wszystkim farmaceutom zostały wręczone dokumenty

Ślubowanie Farmaceutów

prawa wykonywania zawodu. Pokazał wydanie książkowe Kodeksu, mówiąc:
– *Dostaliście prawo wykonywania zawodu. Pielęgnujcie je, ponieważ jest ono wam dane raz w życiu. Postępujcie natomiast zgodnie z zasadami zawartymi w tej książce.*

W przypadku nas, farmaceutów, jest to niezwykle ważne. Należymy przecież do jednego z zawodów zaufania publicznego. Pacjenci przychodzą do nas nie tylko wykupić leki, ale również często proszą o poradę. A proszą nas o poradę, bo ufają zarówno nam, jak i naszemu wykształceniu oraz zdobytej wiedzy, którą musimy stale doskonalić wraz z nowymi osiągnięciami w dziedzinie medycyny i farmacji, i mają nadzieję, że udzielimy im właściwej, fachowej informacji. A to jest niezwykle ważne, ponieważ musimy wiedzieć, że zadowolony pacjent okaże nam swoje uznanie i wróci do nas. Poza tym warto zauważyć, że prawo wykonywania zawodu nie jest nam dane na zawsze. Otrzymujemy je tylko i wyłącznie raz – w momencie, w którym kończymy studia. Ale nie mamy go na całe życie, gdyż w przypadku prawomocnego skazującego wyroku sądowego może nam zostać odebrane. A odebranego prawa wykonywania zawodu nie można odzyskać, nawet w wyniku ponownego ukończenia studiów.

Przed nami natomiast jeszcze wiele lat pracy. W niej zetkniemy się z wieloma różnymi sytuacjami, w których możemy nie mieć pojęcia jak postąpić czy też jak się zachować. Myślę, że w tym przypadku warto pamiętać o pięknej zasadzie, którą należy się kierować, jaką w jednej z prywatnych rozmów usłyszałem od pewnego doświadczonego farmaceuty. Powiedział mi wprost: „Łukasz, nieważne gdzie i dla kogo będziesz pracować, pamiętaj o jednej rzeczy: masz szanować swój zawód". Jesteśmy przedstawicielami profesji, której misją jest niesienie pomocy ludziom. Nie możemy pozwolić sobie, aby w aptece funkcjonować wyłącznie jako przedstawiciele podmiotu gospodarczego oraz kierować się wyłącznie pogonią za zyskiem. Dlatego, farmaceuci, którzy niedawno złożyliście ślubowanie, ale również i bardziej doświadczeni przedstawiciele naszego zawodu, dołóżmy wszelkich starań, by wchodząc rano do łazienki i patrząc w lustro, nie mieć na ustach słów jednej z najsłynniejszych piosenek Grzegorza Ciechowskiego: „W końcu powiem ci co myślę, tak prosto w twarz. Kiedy cię widzę, to się wstydzę, że ciągle nosi ciebie świat" i: „Tak, tak, tam w lustrze to niestety ja, tak, tak, ten sam."

Łukasz Koszewski

Prawo na co dzień

Szanowne Koleżanki i Koledzy!

Chcemy zwrócić uwagę na zapis § 8 ust.1 załącznika nr 1 rozporządzenia Ministra Zdrowia z dnia 8 grudnia 2011r. w sprawie ogólnych warunków umów na realizację recept oraz ramowego wzoru umowy na realizację recept (jednolity tekst: Dz. U. z 18 marca 2013r, poz.364) zwanego dalej „rozporządzeniem", o treści: „W razie stwierdzenia niewykonania lub nienależytego wykonania umowy na realizację recept, będącego następstwem okoliczności, za które podmiot prowadzący aptekę ponosi odpowiedzialność, oddział wojewódzki Funduszu nakłada karę umowną".

W ust 6 pkt 1 paragrafu 8, jako nienależyte wykonanie umowy wymienia się „realizację recept przez osobę nieposiadającą kwalifikacji i uprawnień do jej realizacji".

Może to być np. realizacja przez technika farmaceutycznego recepty na leki zawierające w swoim składzie substancje bardzo silnie działające.

Należy również pamiętać, że na recepcie z przepisanym lekiem recepturowym zawierającym w swoim składzie substan-

cję bardzo silnie działającą musi być podany sposób dawkowania leku (§6 ust.1 pkt. 5 rozporządzenia w sprawie recept lekarskich).

Uprawnienia technika farmaceutycznego określone są w art. 91 ust.1 i ust. 2 ustawy Prawo Farmaceutyczne.

Wykaz substancji bardzo silnie działających podaje Farmakopea Polska.

Na stronie internetowej nasze Izby podawaliśmy swego czasu wykaz substancji bardzo silnie działających wg FP IX 2011 (obowiązującej). Dziś przypominamy ten wykaz.

Wykaz substancji bardzo silnie działających (Wykaz A) wg FP IX 2011

1. Alfa-acetylodigoxinum
2. Acidum phosphoricum concentratum
3. Adrenalini tartras (Epinephrono tartras)
4. Adrenalinum (Epinephrinum)
5. Aether
6. Aether anestheticus
7. Alcuronii chloridum
8. Alfacalcidolum
9. Alprostadilum
10. Aminoglutethimidum
11. Argenti nitras
12. Arsenii trioxidum ad praeparationes homeopathicas
13. Atracurii besilas
14. Atropini sulfas
15. Atropinum
16. Benperidolum
17. Bleomycini sulfas
18. Busulfanum
19. Carboplatinum
20. Chlorali hydras
21. Chlorambucilum
22. Calcitriolum
23. Carmustinum
24. Ciclosporinum
25. Cisplatinum
26. Cladribinum
27. Clenbuteroli hydrochloridum
28. Codergocrini mesilas
29. Colchicinum
30. Cresolum crudum
31. Cyclophosphamidum
32. Cytarabinum
33. Dacarbazinum
34. Danaparoidum natricum
35. Daunorubicini hydrochloridum
36. Desfluranum
37. Deslanosidum
38. Dienestrolum
39. Diethylstilbestrolum
40. Digitoxinum
41. Digoxinum
42. Dihydroergocristini mesilas
43. Dihydroergotamini mesilas
44. Dihydroergotamini tartras §
45. Dihydrotachysterolum
46. Dipivefrini hydrochloridum
47. Dobutamini hydrochloridum
48. Dopamini hydrochloridum
49. Dopexamini dihydrochloridum
50. Doxorubicini hydrochloridum
51. Epirubicini hydrochloridum
52. Ergotamini tartras §
53. Erythropoietini solutio concentrata
54. Esketamini hydrochloridum
55. Etomidatum
56. Etoposidum
57. Fludarabini phosphas
58. Fluorouracilum
59. Flupentixoli dihydrochloridum
60. Flutamidum
61. Formoteroli fumaras dihydricus
62. Gemcitabini hydrochloridum
63. Glyceroli trinitratis solutio
64. Halothanum
65. Heparinum calcicum
66. Heparinum natricum
67. Histamini dihydrochloridum
68. Histamini phosphas
69. Homatropini hydrobromidum
70. Homatropini methylbromidum
71. Hydrargyri dichloridum
72. Hydrogenii peroxidum 30 per centum
73. Hydroxycarbamidum
74. Hyoscini hydrobromidum (Scopolamini hydrobromidum)
75. Hyoscinum (Scopolaminum)
76. Hyoscyamini sulfas
77. Isoprenalini hydrochloridum
78. Isoprenalini sulfas
79. Ketamini hydrochloridum §§
80. Ketorolacum trometamolum
81. Letrozolum

82. Lindanum
83. Lomustinum
84. Malathionum
85. Methotrexatum
86. Methylatropini bromidum
87. Methylatropini nitras
88. Mercaptopurinum
89. Methanolum
90. Methylerometrini maleas
91. Misoprostolum
92. Mitomycinum
93. Mitoxantroni hydrochloridum
94. Modafinilum
95. Natrii fluoridum
96. Neostigmini bromidum
97. Neostigmini metilsulfas
98. Nicotini resinas
99. Nicotinum
100. Nilutamidum
101. Noradrenalini hydrochloridum (Norepinephrini hydrochloridum)
102. Noradrenalini tartras (Norepinephrini tartras)
103. Orciprenalini sulfas
104. Ouabainum
105. Oxaliplatinum
106. Paclitaxelum
107. Pacuronii bromidum
108. Pergolidi mesilas
109. Phenolum
110. Physostigmini salicylas (Eserini salicylas)
111. Physostigmini sulfas (Eserini sulfas)
112. Pilocarpini hydrochloridum
113. Pilocarpini nitras
114. Rocuronii bromidum
115. Salmeteroli xinafoas
116. Streptokinasi solutio concentrata
117. Suxametonii chloridum
118. Thiomersalum
119. Thiopentalum
natricum et natrii carbonas
120. Tramazolini hydrochloridum monohydricum
121. Tubocurarini chloridum
122. Urokinasum
123. Vecuronii bromidum
124. Vinblastini sulfas
125. Vincristini sulfas

oznaczenie § – substancje zaliczone do grupy III-P i IV-P

oznaczenie§§ – substancje zaliczone do grupy II-N i II-P

Produkty lecznicze dopuszczone do obrotu w Polsce zawierające wyżej wymienione substancje czynne należą do Wykazu A, z wyjątkiem tych, którym nadano kategorię dostępności OTC.

D.H.

Staż w Aptece

Sześciomiesięczny staż stanowi integralny element programu studiów magisterskich na kierunku farmacja. Staż rozpoczyna się po obronie pracy magisterskiej zgodnie z ramowym programem sześciomiesięcznego stażu w aptece. Staż odbywany jest w aptece, które uzyskała m.in. pozytywną opinię wojewódzkiego inspektora farmaceutycznego.

Apteka, w której odbywany jest staż, powinna być apteką o pełnym zakresie czynności, w której pracuje co najmniej 2 farmaceutów na pełnych etatach, w tym opiekun stażysty z co najmniej 5-letnim stażem pracy w aptece lub specjalizacją z farmacji aptecznej lub szpitalnej oraz zapewnić odpowiednie stanowiska pracy, pomieszczenia, urządzenia, aparaturę, sprzęt, surowce farmaceutyczne i inne materiały medyczne niezbędne do realizacji stażu. Ponadto powinna zapoznać stażystę z obowiązującymi regulacjami prawnymi w zakresie wytwarzania i sporządzania, przechowywania i wydawania produktów leczniczych i wyrobów medycznych, przepisami bezpieczeństwa i higieny pracy, zachowania tajemnicy służbowej oraz obowiązującym regulaminem pracy.

Apteki, które są chętne do przyjęcia stażystów na rok 2014 należy zgłaszać do Wojewódzkiego inspektoratu Farmaceutycznego w Olsztynie do 31 marca 2014 r.

Elżbieta Kuriata
Warmińsko-Mazurski
Wojewódzki Inspektor Farmaceutyczny

ODWRÓCONY ŁAŃCUCH DYSTRYBUCJI PRODUKTÓW LECZNICZYCH

W świetle obowiązującego prawa droga dystrybucji produktu leczniczego jest jednokierunkowa i obejmuje powyższe ogniwa. Przy czym ważne jest zachowanie kolejności wszystkich etapów, bo tylko w ten sposób można osiągnąć zorientowanie obrotu detalicznego na indywidualnego pacjenta.

Wytwarzanie, obrót hurtowy i obrót detaliczny to odrębne działalności, które wymagają uzyskania odrębnych zezwoleń. *Wytwarzaniem produktów leczniczych jest każde działanie prowadzące do powstania produktu leczniczego, w tym zakup i przyjmowanie w miejscu wytwarzania przez wytwórcę materiałów używanych do produkcji, produkcja, dopuszczanie do kolejnych etapów wytwarzania, w tym także pakowanie lub przepakowywanie oraz magazynowanie i dystrybucja własnych produktów leczniczych, a także czynności kontrolne związane z tymi działaniami. Importem produktów leczniczych jest każde działanie polegające na sprowadzeniu gotowego produktu leczniczego spoza państw członkowskich UE lub państw EFTA, w tym w szczególności ich magazynowanie, kontrola jakości przy zwalnianiu serii i dystrybucja.* Organem właściwym do wydania, odmowy wydania, cofnięcia i zmiany zezwolenia na wytwarzanie lub import produktów leczniczych jest Główny Inspektor Farmaceutyczny.

Osobnym zagadnieniem jest import równoległy, na który pozwolenie wydaje Prezes Urzędu Rejestracji Produktów Leczniczych, Wyrobów Medycznych i Produktów Biobójczych.

Obrotem hurtowym produktów leczniczych jest wszelkie działanie polegające na zaopatrywaniu się, przechowywaniu, dostarczaniu lub eksportowaniu produktów leczniczych posiadających pozwolenie na dopuszczenie do obrotu prowadzone z wytwórcami lub importerami w zakresie wytwarzanych lub importowanych przez nich produktów leczniczych, lub z przedsiębiorcami zajmującymi się obrotem hurtowym, lub z aptekami, lub z zakładami leczniczymi dla zwierząt lub z innymi upoważnionymi podmiotami, z wyłączeniem bezpośredniego zaopatrywania ludności. Obrót hurtowy produktami leczniczymi mogą prowadzić wyłącznie hurtownie farmaceutyczne, składy celne i konsygnacyjne produktów leczniczych. Organem właściwym do wydania, odmowy wydania, cofnięcia i zmiany zezwolenia na prowadzenie hurtowni farmaceutycznej jest Główny Inspektor Farmaceutyczny.

Obrót detaliczny produktami leczniczymi nie został zdefiniowany w ustawie Prawo farmaceutyczne. Prowadzony jest w aptekach ogólnodostępnych, punktach aptecznych oraz w ograniczonym zakresie w placówkach obrotu pozaaptecznego. Apteki ogólnodostępne ***przeznaczone są do zaopatrywania ludności*** *w produkty lecznicze, leki apteczne, leki recepturowe, wyroby medyczne i inne artykuły oraz udzielania usług farmaceutycznych.* Organem właściwym do wydania, odmowy wydania, cofnięcia i zmiany zezwolenia na prowadzenie apteki ogólnodostępnej jest właściwy miejscowo wojewódzki inspektor farmaceutyczny.

Pacjent to indywidualny odbiorca produktów leczniczych z apteki ogólnodostępnej, punktu aptecznego lub placówki obrotu pozaaptecznego.

Odwrócony łańcuch dystrybucji to zjawisko polegające na deformacji prawidłowego procesu dystrybucji produktów leczniczych, tj. zmianie kierunku dystrybucji produktów leczniczych. Najczęściej zmianie ulega droga dystrybucji na etapie: obrót hurtowy – obrót

detaliczny. Jednokierunkowa droga dystrybucji zmienia się w wielokierunkową. Powstają nowe warianty tej drogi, w których apteka ogólnodostępna zaopatruje w produkty lecznicze hurtownię farmaceutyczną lub inną aptekę ogólnodostępną. Działalność apteki ogólnodostępnej przestaje być zorientowana na pacjenta. Odbiorcą produktów leczniczych staje się inny podmiot gospodarczy uczestniczący w rynku farmaceutycznym.

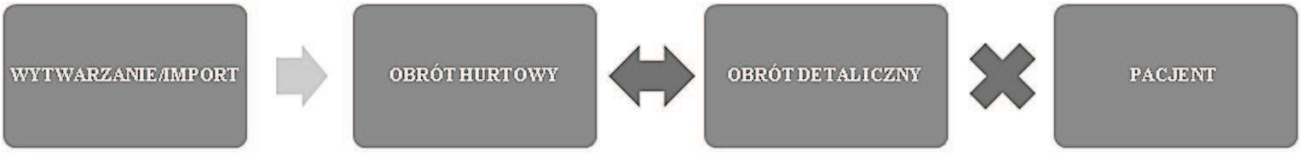

Apteka ogólnodostępna, która zdecydowała się na prowadzenie odwróconego łańcucha dystrybucji zajmuje się de facto obrotem hurtowym produktów leczniczych. I nie ma tu znaczenia ilość ani wartość sprzedanych produktów leczniczych, albowiem, jak wyżej wskazano, obrotem hurtowym jest **wszelkie** działanie polegające na zaopatrywaniu się, przechowywaniu, dostarczaniu lub eksportowaniu produktów leczniczych **prowadzone** z wytwórcami lub importerami w zakresie wytwarzanych lub importowanych przez nich produktów leczniczych, lub **z przedsiębiorcami zajmującymi się obrotem hurtowym, lub z aptekami.** Każda transakcja apteki ogólnodostępnej polegająca na zaopatrywaniu w produkty lecznicze innej apteki ogólnodostępnej lub hurtowni farmaceutycznej będzie wyczerpywała definicję obrotu hurtowego.

Przedsiębiorcy prowadzący ten proceder narażają się nie tylko na cofnięcie zezwolenia na prowadzenie apteki ogólnodostępnej i trzyletnie wykluczenie z rynku aptecznego, ale również na odpowiedzialność karną. Ustawa Prawo farmaceutyczne penalizuje podejmowanie działalności w zakresie prowadzenia hurtowni farmaceutycznej bez wymaganego zezwolenia karą grzywny, ograniczenia wolności albo pozbawienia wolności do 2 lat. Na odpowiedzialność zawodową naraża się również kierownik apteki, która uczestniczy w odwróconym łańcuchu dystrybucji produktów leczniczych, albowiem to do zadań kierownika apteki należy m.in. zakup produktów leczniczych **wyłącznie** od podmiotów posiadających zezwolenie na prowadzenie hurtowni farmaceutycznej.

Elżbieta Kuriata
Warmińsko-Mazurski Wojewódzki
Inspektor Farmaceutyczny
Agnieszka Trepka-Polidowska
i Marta Sobek-Karolak
Wojewódzki Inspektorat Farmaceutyczny
w Olsztynie

Szkolenia

Szkolenia farmaceutów on-line

Okręgowa Izba Aptekarska w Białymstoku uruchomiła nowy innowacyjny projekt szkoleń internetowych pod nazwą

www.farmaklub.pl

W przyszłości planujemy uruchomienie kolejnych szkoleń. Zachęcamy do udziału w naszych szkoleniach.

mgr farm. **Jarosław Mateuszuk**
Prezes ORA w Białymstoku

www.e-dukacja.pl

to istniejący już ponad pięć lat portal wdrożony i obsługiwany przez Okręgową Izbę Aptekarską w Krakowie. Szkolenia są certyfikowane przez Studium Kształcenia Podyplomowego Wydziału Farmaceutycznego Uniwersytetu Jagiellońskiego.

*

Uniwersytet Medyczny w Łodzi również prowadzi szkolenia metodą e-lerning

www.e-umed.lodz.pl

IDENTYFIKATOR FARMACEUTY

Przypominamy o obowiązku noszenia w miejscu pracy IDENTYFIKATORA FARMACEUTY. Sprawa ta była przedmiotem zgłoszonego wniosku w wyniku którego została podjęta uchwała podczas Krajowego Zjazdu Aptekarzy. Podajemy jej treść:

UCHWAŁA VI/40/2013
z dnia 28 maja 2013 NACZELNEJ RADY APTEKARSKIEJ w sprawie określenia wzoru identyfikatora farmaceuty noszonego w miejscu pracy

Na podstawie art. 39 ust. 1 ustawy z dnia 19 kwietnia 1991r. o izbach aptekarskich (DZ. U. z 2008 r. Nr 136, poz. 856, z późn. zm.) oraz § 2 uchwały Nr VI/28/2012 VI Krajowego Zjazdu Aptekarzy z dnia 22 stycznia 2012 r. w sprawie obowiązku noszenia przez farmaceutów identyfikatorów w miejscu pracy, Naczelna Rada Aptekarska uchwala co następuje:

§1

1. Identyfikator musi zawierać:
1)imię i nazwisko
2) tytuł: farmaceuta
3) tytuł zawodowy: magister farmacji (mgr farm.)
4) logo izby której jest członkiem
2. Identyfikator może zawierać określenie, w pełnej lub skróconej formie
1) stopnia lub tytułu naukowego, doktor (dr), doktor habilitowany (dr hab.)
lub profesor (prof.)
2) zajmowane stanowiska – w przypadku kierownika apteki
3. Tytuł „magistra farmacji", o którym mowa w ust. 1 pkt. 3, obejmuje również tytuł „magistra uzyskany na kierunku farmacja"
4. Na identyfikatorze nie mogą być umieszczane żadne inne informacje, i znaki poza wymienionymi w ust. 1 i 2
5. Ustala się wzór identyfikatora farmaceuty, stanowiący załącznik do uchwały

§2

1. Farmaceuta zobowiązany jest do noszenia w miejscu pracy identyfikatora zgodnego ze wzorem, o którym mowa w §1 ust. 5, w sposób umożliwiający łatwe odczytanie danych umieszczonych na identyfikatorze
2. Farmaceuta nie może udostępniać identyfikatora innym osobom

§3

Uchwała wchodzi z dniem podjęcia

Sekretarz NRA dr n. farm. Tadeusz Bąbelek

Prezes NRA dr Grzegorz Kucharewicz

Załącznik do uchwały NRA Nr VI/40/2013 z dnia 28 maja 2013 r.

WZÓR IDENTYFIKATORA

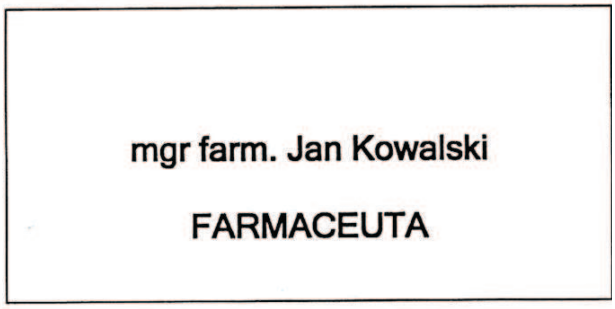

Objaśnienie:

Wymiary: wysokość: min. – 20mm, max 55
Szerokość: min. – 40 mm, max 90 mm

NA STRONIE INTERNETOWEJ NASZEJ IZBY APTEKARSKIEJ JEST UMIESZCZONY WZÓR IDENTYFIKATORA DO WYDRUKOWANIA

W prawym górnym rogu jest zakładka „wydrukuj swój identyfikator".
Spełnia on wymagania zawarte w uchwale NRA i zawiera logo naszej Izby.
Prosimy naszych farmaceutów o kontakt (najlepiej telefoniczny) z biurem Izby w Olsztynie, w celu otrzymania HASŁA DOSTĘPU.

2013 ROKIEM JANA CZOCHRALSKIEGO

Jan Czochralski (1885-1953)

Jego nazwisko jest najczęściej wymieniane spośród polskich uczonych w literaturze naukowej światowej. Bez jego odkrycia nie byłoby wszystkich tych urządzeń, w sercu których znajdują się układy z krzemu – telewizorów, telefonów, robotów, kuchenek mikrofalowych, laptopów, zegarków kwarcowych itd.

Był chemikiem, metaloznawcą, wynalazcą otrzymywania monokryształów krzemu wykorzystywanych do produkcji mikroprocesorów. Znamy go także jako aptekarza. To ten zawód był kolebką późniejszych odkryć.

* *

Sejm RP przyjął trzy zgłoszone przez Komisję Kultury i Środków Przekazu uchwały dotyczące ustanowienia roku 2013 Rokiem Jana Czochralskiego, Rokiem Juliana Tuwima i Rokiem Witolda Lutosławskiego.

Wszystkie układy scalone świata istnieją dzięki odkryciu Polaka Jana Czochralskiego. To dzięki temu Polakowi istnieją komputery, smartfony, elektronika. To technologia, która zmieniła świat.

UCHWAŁA Sejmu Rzeczypospolitej Polskiej z dnia 7 grudnia 2012 r. w sprawie ustanowienia roku 2013 Rokiem Jana Czochralskiego

W sześćdziesiątą rocznicę śmierci Jana Czochralskiego Sejm Rzeczypospolitej Polskiej postanawia oddać hołd jednemu z najwybitniejszych naukowców współczesnej techniki, którego przełomowe odkrycia przyczyniły się do światowego rozwoju nauki.

Odkryta przez niego metoda otrzymywania monokryształów, nazwana od jego nazwiska metodą Czochralskiego, wyprzedziła o kilkadziesiąt lat swoją epokę i umożliwiła rozwój elektroniki. Dziś wszelkie urządzenia elektroniczne zawierają układy scalone, diody i inne elementy z monokrystalicznego krzemu, otrzymywanego właśnie metodą Czochralskiego.

Wkład polskiego uczonego prof. Jana Czochralskiego w dziedzinę światowej nauki oraz techniki został doceniony przez uczonych świata, którzy zaczęli korzystać z jego najważniejszego wynalazku. Wynalazku bez którego trudno byłoby funkcjonować w XXI wieku.

Sejm Rzeczypospolitej Polskiej ogłasza rok 2013 Rokiem Jana Czochralskiego.

MARSZAŁEK SEJMU
/ – / **Ewa Kopacz**

* *

Jan Czochralski ur. się 23. października 1885 roku w Kcyni. Tu ukończył Seminarium Nauczycielskie, ale w wieku 16 lat wyjechał z rodzinnego miasta w poszukiwaniu pracy do Krotoszyna, gdzie znalazł miejsce w aptece. Zatrudnił się jako pomocnik aptekarza. Miał szczęście. Trafił na mądrego pryncypała Władysława Wicherskiego. Ten poznał się na młodym człowieku. Zauważył, że ma do czynienia z genialnie uzdolnionym młodzieńcem, że jego pomocnik przejawia ta-

lent do chemii i jest żądny wiedzy. Uznał, że należy mu pomóc rozwijać talent. Pomógł mu trafić do Berlina, gdzie u kolejnego aptekarza i chemika doktora Hebranda mógł przeprowadzać eksperymentalne badania Ten moment zadecydował o przyszłości Czochralskiego – odkrywczej i naukowej. Następnie mając 21 lat rozpoczął pracę w laboratorium firmy Kuncheim, potem w rafinerii miedzi w firmie AEG, w której zajmował się badaniem i zastosowaniem stopów i rud metali.

W roku 1910 zdał eksternistycznie egzaminy na Politechnice Berlińskiej i został inżynierem chemikiem.

W 1916 roku dokonał epokowego odkrycia tworzenia dużych kryształów metali i półprzewodników, które docenione zostało dopiero wiele lat później. Jak to czasami bywa, pomógł przypadek, niektórzy mówią, że telefon. Bowiem robiąc badania ze stopioną cyną Czochralski musiał na chwilę odstawić tygiel, bo właśnie zadzwonił telefon. Gdy po chwili powrócił do kontynuowania badań, a robił również notatki wyników, w roztargnieniu włożył pióro(obsadkę ze stalówką) do tygla zamiast do kałamarza z atramentem. Wyjmując go w pospiechu z powrotem zauważył, że ze stalówki ciągnie się nitka metalu. Prześwietlił ten bardzo cieniutki drucik promieniami Roentgena i okazało się, że pociągnął do góry jednolitą zestaloną nitkę która jest długim idealnym kryształkiem cyny. W ten sposób powstały pierwsze monokryształy, a to dało początek produkcji mikroprocesorów.

W 1924 roku Czochralski opatentował Stop B zwany „branchmetalem". Nowy stop bez użycia kosztownej cyny, znalazł od razu zastosowanie przy produkcji wagonów kolejowych. Licencja została zakupiona przez wiele państw. Wielkie koncerny zapraszały Czochralskiego do współpracy oferując duże dochody, zaplecze naukowo-badawcze ze sztabem ludzi.

Jednak Jan Czochralski po długoletniej pracy w Niemczech, wrócił do Polski w 1928 roku na prośbę Prezydenta Mościckiego i wraz z rodziną osiedlił się w Warszawie. Zdawano sobie sprawę, że jego wiedza, doświadczenie są niezmiernie ważne dla rozwoju przemysłu w Polsce. Czochralski podjął pracę jako naukowiec na Politechnice Warszawskiej. Zorganizował Katedrę Metalurgii i Metaloznawstwa na Wydziale Chemicznym Politechniki Warszawskiej. W 1929 roku otrzymał doktorat honoris causa, a potem tytuł profesora. Był członkiem wielu naukowych towarzystw krajowych i zagranicznych.

Po wybuchu II wojny światowej pozostał w Warszawie, zorganizował Zakład Badań Materiałów, gdzie znaleźli zatrudnienie pracownicy jego przedwojennego instytutu.

Po wojnie był oskarżony o kolaborację z okupantem, w więzieniu przesiedział kilka miesięcy, wprawdzie śledztwo umorzono, ale Senat Politechniki Warszawskiej podjął w 1945 r. uchwałę zabraniającą mu powrotu na uczelnię co bardzo przeżywał. Jednak pozostał w Polsce. Pozbawiony tytułu profesora, powrócił do Kcyni, gdzie znów zaczął pracować jako wynalazca.

1 kwietnia 1946 roku uruchomił firmę pod nazwą Zakłady Chemiczne BION – inż. M. Wojciechowski S-ka, produkującą artykuły kosmetyczne i drogeryjne. Produkował pastę do butów, proszki do prania, słynny płyn do ondulacji swojego patentu a także „proszek do kichania z gołąbkiem" czyli na katar. Później firma została przeniesiona do Poznania, gdzie działała pod nazwą Wytwórnia Artykułów Chemicznych Ce-Wu Czochralski.

Jan Czochralski pisał również wiersze i poematy (pod pseudonimem Jan Pałucki)

Zmarł 22 kwietnia 1953 roku i został pochowany na cmentarzu w Kcyni.

oprac.**J. Murawska**

Magiczne leki z historycznej apteki cz. III.

Grudzień – miesiąc adwentowej zadumy i bożonarodzeniowej radości, z którą kojarzy nam się jakże wiele symboli... Do naszych świątecznych tradycji dołączają nowe, czasem zapomniane lub zapożyczone. I tak obok sianka pod obrusem czy choinki dołączyła do nas jemioła. Roślina ta od wieków owiana była tajemnicą: niebywałe jest to, że nie posiada korzeni, a mimo to żyje, jest zielona, rodzi owoce. Nierzadko spotyka się ją na uschniętych i chorych konarach. Wszystkie te cechy zapoczątkowały wiarę w magiczne właściwości jemioły; uważano, że łączy życie i śmierć, dzień i noc, jest czymś trwalszym niż doczesność. Symbolizowała wiarę w przetrwanie duszy po śmierci ciała, a jej zielony kolor symbolizował nadzieję, radość i nadejście „lepszego".

Zwyczaj zawieszania gałązek jemioły dotarł do nas z Anglii, gdzie znany był już w zamierzchłych czasach. Jak mówią podania Celtów jemioła zaszczepiona została na drzewie przy pomocy pioruna – była darem bogów, wlewających weń „boskie nasienie" (lepki sok owoców). Zasługiwała więc na należytą cześć. Szóstego dnia po nowiu, w trakcie przesilenia zimowego (czyli w okresie zbliżonym do Bożego Narodzenia) odprawiano modły przygotowujące do jednego z ważniejszych wydarzeń w kulturze Celtów: obrzędu ścięcia (przy pomocy złotego sierpa) gałęzi jemioły z niemłodszego niż trzydziestoletniego dębu. Ścięty „krzew" miał zapewnić całemu ludowi ochronę przed nieczystymi siłami. Nie wolno go było jednak położyć na ziemi, dlatego wokół drzewa, na którym rósł rozpościerano białą płachtę symbolizującą czystość i niewinność, która to miała wzmocnić właściwości jemioły do odpędzania chorób oraz złych duchów. Jak podaje Pliniusz, celtyccy druidzi uważali jemiołę za „świętą nad świętymi", podobnie jak drzewo z którego ją ścinano, tj. dąb. Ich związek (tj. jemioły i dębu) miał charakter niemalże mistyczny.

Osnuty tajemnicą byt jemioły stał się z czasem powodem do „testowania" nie tylko jej metafizycznych właściwości, lecz również tych widocznych „gołym okiem". Po raz pierwszy o jemiole, jako o roślinie leczniczej, wspomina Teofrast (370-287 p.n.e.); w starożytnej Grecji stosowano ją bowiem jako panaceum, a z liści i gałęzi wyrabiano maści i pozyskiwano sok, które miały pozytywny wpływ na choroby układu krążenia (gł. nadciśnienie), a przede wszystkim na płodność u kobiet. Uznawano także jej magiczne właściwości i w niektórych kulturach po dziś dzień wiesza się jemiołę nad łóżkiem chorego, by przekazała mu siły witalne.

Również Rzymianie nie przeoczyli właściwości jemioły. Podczas tygodniowych świąt przypadających na okres przesilenia zimowego stroniono od pracy oraz obdarowywano się prezentami. Święta te obchodzone były na cześć Saturna – boga rolnictwa, a cóż jak nie wiecznie zielona jemioła była symbolem urodzaju? Więc królowała we wszelkich salach rytualnych, głównie tam, gdzie „odprawiano" rytuały płodności... Czyżby pocałunek pod jemiołą był ich namiastką?

Wspomniane wierzenia celtyckie obudziły się ponownie w Anglii na przełomie XVI i XVII wieku. Wróciły do łaski podania o „boskim nasieniu" przynoszącym pomyślność zakochanym, a jak zakochani to pocałunek... i tak narodziła się tradycja. Uważano, że pocałunek pod jemiołą – darem bogów – nie jest grzechem, dlatego też ta zielona gałązka coraz częściej zaczęła gościć w pokojach młodych kobiet. Po każdym pocałunku skradzionym pod jemiołą mężczyzna winien zerwać jeden owoc. Ten z panów, który zerwie ostatnią „jagodę" zostanie niebawem obdarzony potomstwem.

Jemioła na stałe zagościła już w naszych domach. Podczas gdy na zewnątrz trzaska mróz jej zielony kolor napawa nas nadzieją i optymizmem. Być może jest tylko ozdobą, kolejną świąteczną dekoracją, a być może każdy z nas, gdzieś w głębi, wierzy w jej magię; w odstraszanie złych rzeczy, zapewnienie dobrobytu. Niektórzy noszą w portfelu listki ususzonej jemioły, które mają zapewnić jego zasobność. Czy to wszystko jest tylko przesądami? Tradycją? A może jemioła rzeczywiście posiada magiczne właściwości? Już niedługo będziemy mogli się o tym przekonać.

E. Bańkowska

FARMACJA NAUKOWA

Przełomowe odkrycia po II wojnie światowej

Przedruk z Nr 220 – PAUzy Akademickiej

Nauki farmaceutyczne to właściwie zespół nauk. Matematyka, fizyka, biologia, chemia czy (w jakimś stopniu) medycyna są naukami bazowymi, podstawowymi.

Farmacja łączy je wszystkie i przez to jest unikatowa. Dzięki swej interdyscyplinarności stwarza szczególne możliwości badawcze. To, że farmacja łączy różne nauki nie znaczy, że nie muszą one być uprawnione na poziomie światowym. Uczony farmaceuta nie może być niedouczonym chemikiem, biologiem, medykiem czy fizykiem. Wiadomo, że tacy aptekarze, jak Praust czy Scheele, budowali naukową chemię. Absolutnie niedoceniany Ignacy Łukasiewicz zapoczątkował erę petrochemii i przemysłu naftowego. Jednym z pierwszych(1906) noblistów z chemii był Henri Moissan, który nagrodę otrzymał za badania nad związkami fluoru. Argentyński farmaceuta Bernardo Houssay dostał nobla z fizjologii i medycyny za odkrycie hormonu przedniego płata przysadki.

Louis J.Ignarro z USA został uhonorowany za wyjaśnienie biologicznej roli tlenku azotu. Niedawno nobla otrzymał japoński farmaceuta Osamu Shimomura za wyizolowanie białka zielonej fluorescencji. Te przykłady ilustrują stopniowe zmiany akcentów w farmacji – z chemii w kierunku biologii.

Powszechne w nauce XIX wieku podejście redukcjonistyczne oznaczało podział farmacji na poszczególne subdyscypliny. Byli więc specjaliści od analizy leku, od technologii, syntezy itp. Podejście redukcjonistyczne charakteryzowało się gromadzeniem mnóstwa danych. Dzisiaj zresztą cała nauka jest zalana danymi. Obecnie ta produkcja danych staje się trochę jałowa. Dane maja służyć do wyciagnięcia informacji ogólnej, która może zostać wykorzystana do projektowania nowych leków lub poprawiania skuteczności (oraz dogodności) farmakoterapii. Farmacja obecnie mocno się zmienia. Współczesne nauki farmaceutyczne skupiają się na połączeniu nauk eksperymentalnych, głównie analizy chemicznej i bioanalizy, z komputerowym przetwarzaniem danych, tzw. bioinformatyką i cheminformatyką. Te metody informatycznego przetwarzania pozwalają, aby z dużych zbiorów danych, z tabel z tysiącami kolumn i tysiącami wierszy „wyłuskać" istotne informacje potrzebne do utworzenia pewnych całości struktur, systemów naukowych. Spośród zalewu danych nasz umysł nie bardzo umie istotne prawidłowości wychwycić. Na co dzień poruszamy się bowiem w przestrzeni dwu-, najwyżej trójwymiarowej. Tymczasem mnóstwo czynników wpływa na zdrowie ludzkie równocześnie i często przeciwstawnie. Wpływy są nie tylko różnorodne, ale i różnej wagi, siły, różnego kierunku, różnego znaczenia. tego przy analizie danych" na oko" nie wyłapiemy. Obecnie jednak powszechnie dostępne jest odpowiednie oprogramowanie komputerowe, które potrafi z wielu rozproszonych danych wyekstrahować odpowiednią informację. dlatego połączenie bioanalityki z bioinformatyką zaczyna dominować w naukach farmaceutycznych.

Dzisiaj dzięki najbardziej nowoczesnym metodom analitycznym można oznaczać różnego rodzaju związki, na przykład w moczu pacjenta z nowotworem, albo we krwi pacjenta z chorobami krążenia. współczesne urządzenia analityczne są superczułe, supersprawne. Pozwalają sprawnie oznaczyć setki związków w mikrostężeniach w każdym materiale biologicznym. Z tych informacji próbujemy wyłuskać regularności. Na przykład po zastosowaniu jakiegoś leku identyfikujemy specyficzne profile metaboliczne w krwi lub moczu. Profile, bo jeden związek, jeden biomarker nie wystarcza do pełnej charakterystyki działania leku, czy do wiarygodnej diagnostyki konkretnego schorzenia. Jeśli mamy, powiedzmy, 40-50 związków o różnych stężeniach to staramy się rozpoznać tworzony przez nie wzorzec(obraz). Profile metaboliczne służą nie tylko diagnostyce. Są pacjenci oporni na działanie niektórych

leków, na przykład standardowych leków krążeniowych. Nie wiadomo dlaczego. Próbuje się wykryć co jest u nich charakterystycznego, że standardowa terapia okazuje się nieskuteczna.

Od pewnego czasu hasłem-kluczem w farmacji stała się nanotechnologia. Nadzieje z nią wiązane zdają się nieco fantastyczno-naukowe. Oczekuje się, żeby malutkie, sterowalne urządzenia „dowoziły" lek do miejsca działania w organizmie i tam go uwalniały. Po drodze nic z tego leku nie miałoby przenikać w inne miejsca. Byłaby to więc doskonała celowana terapia: maksymalnie skuteczna i bezpieczna. Na przykład niszczone byłyby tylko komórki zmienione nowotworowo a oszczędzane komórki zdrowe. To jest w teorii atrakcyjne. Nawet testuje się tego typu układy w modelach biologicznych. Wiadomo, że rozdrobnienie substancji stałych do wielkości nano(poniżej 100 nanometrów średnicy) pozwala na podawanie uzyskanych nanocząstek do krwi dożylnie. Klasycznych zawiesin z cząstkami stałymi nie można podawać dożylnie. Nanocząstki, np. pokryte cząstkami żelaza, do których jest przyczepiony (fizycznie lub chemicznie), jakiś lek przeciwnowotworowy, można byłoby wstrzyknąć do krwi i nawet za pomocą pola magnetycznego kierować ich przemieszczeniami w ustroju. Teoretycznie zatem można byłoby kierować lek na pożądane miejsca, koncentrować w chorobowo zmienionych tkankach. Wszystko przedstawia się elegancko. Jednak w praktyce nie udało się skoncentrować tych nanocząstek z przyczepionymi lekami na tyle dużo żeby uzyskać efekt terapeutyczny. Obawiam się, że z nanocząstkami dowożącymi lek w zadane miejsce jest trochę tak, jak byśmy na ciężarówce na budowę dowozili po 2-3 cegły. Ile tych ciężarówek musiałoby dojechać, żeby powstała budowla? Wydaje się, że bardziej obiecujące są nośniki białkowe, do których też można przymocowywać leki. Takie białka nośnikowe można produkować jako przeciwciała przeciw konkretnym tkankom nowotworowo zmienionym. Przeciwciało z przyłączonym lekiem krążyłoby swobodnie w całym organizmie, zaś w miejscu docelowym wchodziło w reakcję antygen-przeciwciało, uwalniało wolny związek i powstawałby efekt terapeutyczny.

Obecnie uważa się, że odpowiednio (bioinformatycznie) przetworzone dane bioanalityczne pozwolą na dobór najlepszej terapii dla danego pacjenta – na realizację farmakoterapii personalizowanej. Przecież każdy z nas reaguje inaczej na niektóre leki, używki czy trucizny. Chodzi o to, żeby pacjentów gorzej reagujących na dany lek zidentyfikować: żeby dla danego pacjenta „skroić terapię na miarę". Ta miara dla danego pacjenta może wywodzić się z genetyki. Tak jak mamy różny kolor oczu, tak możemy mieć zapisaną w naszym genomie różną wrażliwość na leki. Na przykład jest taki lek – trastuzumab – stosowany w raku sutka, który skuteczny jest tylko u około 25% populacji chorych. Kobiety mające białko receptorowe, z którym trastuzumab się łączy i hamuje komórki nowotworowe mają szansę na kompletne wyleczenie. Na osoby nie mające tego białka trastuzumab nie działa. Przed podaniem leku konieczny jest więc test genetyczny.

Coraz częściej w farmakoterapii personalizowanej stosuje się zestaw: lek+ tzw. diagnostyk (companion diagnostic). Leków, dla których wymogi testowe,diagnostyczne są konieczne, jest już w lecznictwie kilkanaście.

Personalizowana farmakoterapia to też indywidualna optymalizacja dawkowania leku. Dziś w praktyce dawkowanie jest najczęściej uniwersalne dla wszystkich pacjentów a przecież już Paracelsus powiedział, że wszystko jest trucizną i nic nie jest trucizną: jest to kwestia dawki.

Paradygmat naukowej farmacji w Polsce musi się zmienić, gdyż cały czas dominuje u nas model XIX-wieczny. Model, który, nawiasem mówiąc, był powodem największych historycznie sukcesów farmacji. Tradycyjna farmacja była nastawiona zdecydowanie chemicznie. W latach 60. XX wieku zaczęło się jednak rozwijać biologiczne podejście do farmacji i powstało pojęcie biofarmacji. Obecnie, gdy powstaje nowy produkt farmaceutyczny, nawet zawierający ten sam lek, trzeba wykazać, że będzie biorównoważny w stosunku do leków już będących na rynku. To można wykazać tylko w eksperymencie biologicznym, dokładnie w eksperymencie klinicznym na ludziach.

Owszem, dobry warsztat chemiczny jest

w naukach farmaceutycznych niezbędny, ale obecnie ważniejsza jest od syntezy chemicznej analiza. Z bioanalizy wynikają najistotniejsze zastosowania i wytyczne dla nowoczesnej technologii postaci leku, dla optymalizacji farmakoterapii, czyli dla farmakoterapii pesonalizowanej oraz dla farmakogenetyki. Farmacja zdąża w kierunku biologii molekularnej, bioanalizy, bioinformatyki. Takie połączenie rokuje łatwiejsze przejście naukowej farmacji w kierunku biologicznym i ściślejsze powiązanie z nowoczesną medycyną.

Roman Kaliszan
czł. korespondent PAU, czł. rzeczywisty PAN
Katedra Biofarmacji i Farmakodynamiki
Gdański Uniwersytet Medyczny

Szpitale z naszego województwa

W dzienniku „Rzeczpospolita" z dnia 8 listopada 2013 ukazał się X jubileuszowy ranking „Bezpieczny szpital 2013", obejmujący 100 najlepszych szpitali w Polsce. Ranking przygotowywali dziennikarze „Rzeczpospolitej" i eksperci Centrum Monitorowania Jakości w Ochronie Zdrowia (CMJ). W tegorocznym rankingu udział wzięło i odpowiedziało na ankiety 256 szpitali. Ocenianych było wiele obszarów funkcjonowania jednostek, m.in.: zarządzanie szpitalem, jakość opieki, opieka medyczna, jakość usług dla pacjenta, certyfikaty zdobyte przez szpital, komfort pobytu i wniesione skargi. W ankiecie były pytania o ilość zgonów, warunki w salach operacyjnych i szpitalnych, wykształcenie i kwalifikacje kadry. Po raz pierwszy wzięto pod uwagę liczbę dawców narządów. Maksymalnie można było zdobyć 1000 punktów.

Warmińsko-Mazurskie szpitale co roku odnoszą sukcesy w tym rankingu, ale rok 2013 jest rokiem szczególnym – w rankingu odnotowano największy udział placówek z regionu.

W kategorii szpitali zabiegowych, wielospecjalistycznych i onkologicznych w pierwszej dziesiątce „Złotej Setki" znalazł się Samodzielny Publiczny Zakład Opieki Zdrowotnej MSW z Warmińsko-Mazurskim Centrum Onkologii w Olsztynie zajmując drugie miejsce i po raz pierwszy przekroczając granicę 900 punktów. Zdobył również drugie miejsce w najlepszej dziesiątce szpitali, które stawiają na jakość opieki medycznej, gdzie pacjenci są leczeni z najwyższą dbałością o jakość obsługi i z których wychodzą najbardziej usatysfakcjonowani. Na liście szpitali w tej najlepszej dziesiątce, na miejscu 7. znalazł się również Miejski Szpital Zespolony w Olsztynie.

W kategorii placówek zabiegowych, na 9 miejscu uplasował się Szpital Wojewódzki w Elblągu, 11 miejsce zajął Szpital Miejski w Olsztynie, 13 miejsce Wojewódzki Specjalistyczny Szpital Dziecięcy w Olsztynie, natomiast miejsce 35. Mazurskie Centrum Zdrowia „Pro Medica" w Ełku.

W pierwszej dziesiątce w rankingu najlepszych szpitali w województwie warmińsko-mazurskim znalazły się również: SPZOZ Szpital Powiatowy w Piszu oraz Szpital Powiatowy im Jana Pawła II w Bartoszycach. Natomiast w pierwszej setce: Szpital Powiatowy w Iławie, Zakład Opieki Zdrowotnej Olmedica w Olecku i Szpital Powiatowy w Biskupcu.

Samodzielny Publiczny Zespół Gruźlicy i Chorób Płuc w Olsztynie został uhonorowany tytułem „Najlepszy szpital niezabiegowy w kraju". Placówka po raz trzeci została doceniona w rankingu „Bezpieczny Szpital". W szpitalu zrezygnowano z dokumentacji papierowej. Zamiast teczki z dokumentacją pacjenta lekarz ma tablet i za pomocą wbudowanego czytnika skanuje kod kreskowy z paska umieszczonego na ręce lub nodze pacjenta. Wyświetlają się dane personalne, pełna historia choroby, wyniki wszystkich badań. Lekarz następnie zapisuje na tablecie program dalszego leczenia, przepisuje leki i sposób dawkowania. Pielgniarki ze swoich tabletów odczytują te zalecenia.

Wszystkim dyrektorom i personelowi wyróżnionych placówek składamy serdeczne gratulacje. Fakt uzyskania przez szpitale Warmii i Mazur tak zaszczytnych miejsc utwierdza w przekonaniu, że wysiłek wkładany w podnoszenie jakości usług, infrastrukturę szpitali oraz poprawę kondycji finansowej daje efekty.

Oprac. **T. Makarewicz**

Grupa Smyczkowa „ABSOLWENT"

Zespół powstał w 2006 r., z inicjatywy pani Doroty Obijalskiej – profesor klasy skrzypiec Państwowej Szkoły Muzycznej w Olsztynie. Trzon zespołu tworzą jej uczniowie, którzy „rozstali" się z muzyką na etapie szkoły średniej, wybierając inne kierunki studiów.

Chęć grania jednak pozostała i powoduje, że raz w tygodniu spotyka się na wspólnym muzykowaniu między innymi: architekt, lekarz, policjant, informatyk, farmaceuta. Gościnnie pojawiają się aktualni uczniowie pani Doroty Obijalskiej – stąd „młode" twarze pośród „Absolwentów".

Repertuar zespołu jest szeroki: od muzyki barokowej, przez klasycyzm, romantyzm po muzykę filmową i rozrywkową. A wszystko zaaranżowane na grupę kilkunastu skrzypiec, pianino, wiolonczelę i kontrabas.

Z racji działalności naszego zespołu pod egidą Miejskiego Ośrodka Kultury w Olsztynie występy odbywają się w Kamienicy Naujacka, na scenach plenerowych „Olsztyńskiego Lata Artystycznego", a także na zamku i w katedrze (koncerty z chórami m.in. lekarzy), oraz w filharmonii (koncerty noworoczne).

Granie w zespole jest dla mnie odskocznią od zabieganej codzienności. Dużo radości i satysfakcji sprawia mi kontakt z „żywą" muzyką, wspólne ćwiczenie i występowanie przed publicznością. Czuję wtedy, że nie zaprzepaściłem tych lat nauki i ciągle mam motywację do doskonalenia swojego warsztatu.

Michał Dutka
aptekarz-skrzypek

Jest Obelisk Smoleński

Dzięki naszemu wspólnemu wysiłkowi udało się zrealizować zamiar upamiętnienia ofiar katastrofy smoleńskiej. Obelisk stanął w przeddzień Wszystkich Świętych w pobliżu pomnika katyńskiego, na Cmentarzu Komunalnym w Olsztynie przy ul. Poprzecznej.

Umieszczono na nim napis następującej treści:

PAMIĘCI 96 OFIAR
KATASROFY LOTNICZEJ
POD SMOLEŃSKIEM
10 KWIETNIA 2010R.
PREZYDENTA RP
LECHA KACZYŃSKIEGO
PREZYDENTA RP NA UCZODŹCTWIE
RYSZARDA KACZOROWSKIEGO
PRZEDSTAWICIELI
ŚRODOWISK PATRIOTYCZNYCH
ORAZ KLUBÓW PARLAMENTARNYCH
UDAJĄCYCH SIĘ NA OBCHODY
70 ROCZNICY ZBRODNI KATYŃSKIEJ
ZGINĘLI W SŁUŻBIE
RZECZYPOSPOLITEJ

Prezydent Olsztyna Piotr Grzymowicz i Rodzina Katyńska w Olsztynie złożyli kwiaty.

Uroczyste poświęcenie obelisku odbędzie się podczas obchodów Dnia Pamięci Ofiar Katynia w kwietniu 2014 r.

Wszystkim Państwu, którzy przyczynili się swoimi ofiarami do jego powstania składam serdeczne podziękowanie i zapraszam na kwietniową uroczystość.

Mirosława Aleksandrowicz
Przewodnicząca Rodziny Katyńskiej
w Olsztynie

SATYRA NA NFZ

Pan kotek, choć chory, nie leżał w łóżeczku,
bał się stracić pracę, bo skąd wziąć na mleczko.
Dzień cały harował (nikt nie chce być głodny),
pod wieczór cichaczem poszedł do przychodni.
W przychodni mu dali numerek z terminem;
termin nieodległy, miesiąc szybko minie.
Nic wyskokowego przez miesiąc nie pijał,
mimo to choroba jakby się rozwija.
Opadły mu wąsy, nos na kwintę zwiesił,
nadal gorączkuje, życie go nie cieszy,
czka, kaszle, bojowe na rząd puszcza gazy,
z wściekłości o bliskim końcu rządu marzy
lecz sam bliższy końca z dniem każdym jest kotek.
Miesiąc jakoś wytrwał, lecz co będzie potem?
Lekarz go wysłuchał i westchnął: Na Boga!
Idź kotku czym prędzej do laryngologa!
Na wizytę czekał kolejne pół roku,
chudł, marniał, coś w płucach go kłuło i w boku,
lecz doktor do gardła mu nawet nie zajrzał:
„ Nie tego – koteczku – wybrałeś lekarza.
Nie z gardła ten kaszel, on z płuc się dobywa
do pulmonologa idź! – Śmierć zbiera żniwo!."
Kolejne pół roku. Doktor mięsem rzucał:
„ Diagnozę postawię jak prześwietlisz płuca.
Niech lekarz rodzinny da ci skierowanie.
Do diabła koteczku, lecz się, skończysz marnie".
Na wizytę czekał koteczek znów miesiąc
a na prześwietlenie dni jeszcze pięćdziesiąt,
aż dzień wreszcie nadszedł, czas iść do rentgena.
Jest termin, jest rentgen, lecz …koteczka nie ma.
Kotek nie doczekał. Już leży w mogile
a dusza do Boga uśmiecha się mile:
„Najwyższy Doktorze, znajdź miseczkę mleczka,
w rajskim sanatorium dla mnie, dla koteczka.
Będę Tobie mruczał i grzał Twoje kości,
tylko mnie w Twym Raju chciej u siebie gościć".
„Cóż mogę, koteczku – rzekł Bóg – wobec faktu:
Nie chciał ze mną zawrzeć NFZ kontraktu".
A morał? Morału napisać nie zdążę,
bo też za koteczkiem niedługo podążę.
Lecz mnie nie żałujcie, wszak byłem ladaco –
Choć żal, że nie dowiem się: umarłem na co?

Zbigniew Radosław Szymański
pacjent przychodni Gdynia Śródmieście
(2013 rok)

Anna Grażyna DUBICKA

Ze smutkiem przyjęliśmy wiadomość, że w wieku 73 lat odeszła nagle z naszego aptekarskiego grona nasza koleżanka mgr farm. Anna Grażyna Dubicka (córka Antoniego i Janiny).

Uroczystość ostatniego pożegnania odbyła się w kościele św. Anny w Lubawie.

Przedstawiamy Jej drogę życiową, gdyż Jej okres dzieciństwa przypadał na trudny okres dziejów naszej Ojczyzny. Urodziła się 18.09.1940 r. w Stanisławowie, na Kresach (obecnie Ukraina). Los sprawił, że zostali zmuszeni opuścić swoje miasto, idąc na wygnanie, tułaczkę gdzieś w zupełnie nieznany świat, ale myślami skierowanl w stronę ukochanego Stanisławowa, miasta o polskiej historii.

W roku 1945 jako repatriantka wraz z rodzicami przyjechała do Lubawy. W 1947 r. rozpoczęła naukę w szkole podstawowej im. Kopernika w Lubawie a następnie w 1954 w Liceum Ogólnokształcącym w Lubawie uzyskując w 1958 r. świadectwo dojrzałości. Dalszym etapem kształcenia były studia na Wydziale Farmaceutycznym Akademii Medycznej w Gdańsku, które musiała przerwać z powodu choroby. Kontynuowała je od 1.X.1960 r. Dnia 28.09.1966 r. otrzymała dyplom Nr. L.1043/66 Akademii Medycznej w Gdańsku.

Pracę zawodową rozpoczęła już 14.10.1966 r. w aptece Olsztyńskiego Zarządu Aptek w Olsztynie (potem Przedsiębiorstwa Zaopatrzenia Farmaceutycznego „Cefarm“) Nr 51-018 w Lubawie, w której była kierownikiem przez wiele lat. Po 24 latach pracy w tej aptece podjęła decyzję o wykupieniu na własność. Od 9.05.1990 roku była to jej własna apteka. Przez kolejne lata swoją wiedzę, umiejętności i wielkie serce w wykonywaniu zawodu aptekarza okazywała pacjentom apteki.

Życzliwa wobec pacjentów apteki, często pomagała bezinteresownie, czyniąc to bez rozgłosu. Zawód farmaceuty traktowała z ogromnym szacunkiem, pojmowała go jako służbę bliźniemu. Swoje doświadczenie zawodowe chętnie przekazywała młodym farmaceutom, którzy pracowali w Jej aptece. Cieszyła się także bardzo, że zawód farmaceuty jest kontynuowany w jej rodzinie.

Pomimo osiągnięcia już wieku emerytalnego, zdecydowała się w dalszym ciągu pracować w aptece, dlatego też samorząd aptekarski również przychylił się do tego i Uchwałą Nr 530 z dnia 20.10.2005 r. Rada Aptekarska Okręgowej Izby Aptekarskiej w Olsztynie postanowiła wyrazić zgodę na przedłużenie okresu pełnienia funkcji kierownika apteki do ukończenia 70 roku życia.

O kolejnej ważnej decyzji poinformowała mgr G. Dubicka samorząd aptekarski: „Z dniem 1.06.2013 r. Apteka przy ul. Rynek 6 w Lubawie będzie zamknięta, gdyż przystępuję do całkowitej likwidacji apteki”

Zmarła nagle 17 września. Ceremonia pochowania odbyła się dnia 21 września 2013 r. na cmentarzu parafialnym w Lubawie.

Słowa pożegnania mgr farm. Grażyny Dubickiej, w imieniu farmaceutów Warmii i Mazur członków Okręgowej Izby Aptekarskiej w Olsztynie wygłosiła na cmentarzu mgr farm. Danuta Harbaszewska. Wspominając Zmarłą powiedziała: *pozostaniesz w naszej pamięci, jako aptekarz godnie wykonujący swój zawód*.

W ostatniej ziemskiej drodze uczestniczyło również grono Jej koleżanek i kolegów ze studiów, znajomi, przyjaciele, pacjenci apteki, mieszkańcy Lubawy.

Rodzinie składamy serdeczne wyrazy współczucia.

(JM)

Olsztyńska Grupa Smyczkowa
ABSOLWENT

Na zdjęciu środkowym z lewej strony: mgr Michał Dutka, aptekarz-skrzypek
Na zdjęciu środkowym z prawej strony i obok: prof. Dorota Obijalska
fot. P. Martyniuk

2013
Rok Jana Czochralskiego